



## विषय सुची

१.१ पृष्ठभूमि .....	५
१.२ उद्देश्य .....	५
१.३ विधि र प्रक्याहरू .....	६
१.४ सीमाहरू .....	६
१.५ अनुभव, सिकाइ तथा उपलब्धीहरू .....	७
गाउँपालिकाको सङ्क्षिप्त परिचय .....	८
२.१ गाउँपालिकाको ऐतिहासिक पृष्ठभूमि, अवस्थिति र नामाकरण .....	८
३. भौगोलिक स्थिति र सिमाना : .....	८
२.३ नदीनाला तथा तालपोखरी .....	९
२.४ सामाजिक अवस्था .....	९
३. जनसंख्याको बनावट .....	१०
३.१ गाउँपालिकाको कूल जनसंख्या .....	१०
३.२ गाउँपालिकाको बढा अनुसार जम्मा घरधुरी तथा जनसंख्या .....	११
गाउँपालिकाको गाँउ तथा बस्तीगत घरधुरी र जनसंख्या .....	१२
३.४ जातजातिक आधारमा गाउँपालिकाको जम्मा घरधुरी .....	१४
३.५ धर्मका आधारमा घरधुरी .....	१५
३.६ मातृभाषाका आधारमा घरधुरी .....	१६
३.१० उमेरका आधारमा गाउँपालिकाको जनसंख्या .....	१६
३.७ उमेरका आधारमा गाउँपालिकाको पहिलो पटक विवाह गरेको जनसंख्या .....	१८
३.८ फरक शारीरिक तथा मानसिक क्षमता भएकाको संख्या .....	२०
३.१० पेशागत आधारमा घरधुरी तथा जनसंख्या .....	२०
३.११ बिदेश जानेको संख्या .....	२२
३.१२ बसाई सराइको अवस्था र कारण .....	२२
३.१३ खानेपानी स्रोतको अवस्था .....	२३
३.१४ खानेपानी लिन लाग्ने समय .....	२४
खण्ड ४ .....	२५
मंगला गाउँपालिकाको आर्थिक अवस्था .....	२५
४.१ प्रमुख कृषि बालीहरू .....	२५
४.२ पशुपालन तथा पशुजन्य उत्पादन .....	२६
४.३ खाद्यान्न आपूर्तिको आधारमा घरधुरी संख्या .....	२७
४.४ पारिवारिक आय तथा खर्चको अवस्था .....	२८

४.४ (क) गरिविको अवस्था.....	31
४.५ ऋणको श्रोत र उपयोग .....	33
४.६ छानाको किसिम.....	33
४.७ बत्तीको श्रोत.....	34
४.८ इन्धनको श्रोत.....	34
४.९ सञ्चारका साधनको अवस्था.....	35
खण्ड ५ .....	36
गाउँपालिकाको सामाजिक अवस्था.....	36
५.१ शैक्षिक अवस्था.....	36
५.१.१ गाउँपालिकाको कूल साक्षरता स्थिति.....	36
५.१.२ विद्यालयस्तरमा अध्ययन गरिरहेका बालबालिकाको विवरण .....	38
५.१.३ विद्यालय तथा विद्यार्थी विवरण.....	40
५.१.३.१ विश्वविद्यालय तथा क्याम्पस सम्बन्धि विवरण .....	41
५.१.३.१ -क) प्रविधिक शिक्षा सम्बन्धि विवरण.....	41
५.१.३.१ (ख) बाल विकास केन्द्रको विवरण.....	42
५.१.४ गाउँपालिका भित्रका तालिम प्राप्त जनशक्तिको विवरण.....	44
५.२ स्वास्थ्य अवस्था.....	45
५.२.१ पारिवारिक उपचार स्थान.....	45
५.२.२ स्वास्थ्य संस्थामा पुग्न लाग्ने समय.....	46
५.२.३ दीर्घरोगको अवस्था र असर.....	48
५.२.४ मातृशिशु स्वास्थ्य तथा खोपको अवस्था.....	49
५.२.५ शौचालयको प्रयोगको अवस्था .....	51
५.३ सामाजिक अवस्था .....	51
५.३.१ घरमूलीको लैंगिक अवस्था .....	51
५.३.२ परिवारका सदस्यहरूको समुहमा आबद्धता .....	52
५.३.३ लैङ्गिक आधारमा क्रमको बाँडफाँड .....	52
५.३.४ प्राकृतिक प्रकोपबाट भएको क्षति.....	53
खण्ड ६.....	53
गाउँपालिकाको विविध जानकारी.....	53
६.१ सडक यातायात तथा पुल.....	53
६.२ उद्योग घन्दाह.....	55
६.३ गाउँपालिकाको जग्गा सम्बन्धी विवरण .....	57

६.४ गाउँपालिकामा रहेका गैरसरकारी संस्थाहरू .....	58
६.६ गाउँपालिकामा रहेका सहकारी संस्थाहरू .....	58
६.७ गाउँपालिकामा भएका पशुपालन तथा कृषक समुहहरू .....	58
६.७ गाउँपालिकाबाट निर्यातहुने प्रमुख वन पैदावरहरू .....	59
६.७.१ नागरिकता तथा अन्य शिफारिसको विवरण .....	59
६.७.२ जेष्ठ नागरिक तथा एकल महिलाको विवरण .....	60
६.७.३ वडा अनुसार सामाजिक सुरक्षा भत्ता पाउनेको ब्यक्तिको विवरण .....	60
६.८ सामुदायिक वन समुहहरू .....	64
६.११ गाविसको आयब्ययको अवस्था .....	65
६.११.१ वार्षिक कार्यक्रमबाट लक्षित कार्यक्रम तर्फ भएको विनियोजन तथा खर्च विवरण .....	65
६.११.२ विगत ३ वर्षको एम.सि.पि. एम को स्तर .....	66
६.१२ धार्मिक, ऐतिहासिक तथा पर्यटकीय स्थलहरू .....	66
६.१३ गाउँपालिका भवनबाट प्रत्येक वडासम्म पुग्ने दूरी : .....	67
६.१४ गाउँपालिकाका सामुदायिक भवनहरू .....	67
६.१४.१ गाउँपालिकाको हालको भवनहरूको विवरण .....	68
६.१४.३ गाउँपालिका आफैले बनाएका निती नियमहरू : .....	68
६.१५ गाउँपालिकाका वडाहरूबाट बजार क्षेत्रसम्म पुग्ने दूरी : .....	68
६.१६ स्थापना कालदेखि हाल सम्मका प्रमुखहरूको विवरण .....	69
६.१६.१ गाउँपालिकाका जनप्रतिनिधिहरूको विवरण .....	69
६.१७ गाउँपालिकामा कार्यरत कर्मचारीहरू : .....	70
६.१८ विगत ५ वर्षमा कामदारको रूपमा घर/परिवार बाहिर गएका बालबालिकाहरू विवरण .....	71
६.१९ घरमा श्रम गराउने ( घरेलु कामदार, होटल तथा रेष्टुरेण्ट, उद्योग तथा व्यवसाय वा अन्य ) विवरण .....	71
गाउँपालिका वडा अनुसारका मुख्य बस्ती र बस्ती कोड .....	71
गाउँपालिकाको सङ्गठनात्मक संरचना .....	74

## खण्ड १ प्रारम्भिक

### १.१ पृष्ठभूमि

मंगला गाउँपालिका स्थानीय सरकार हो। नेपालमा गाउँपालिकाहरू स्थानीय सरकार संचालन ऐन २०७४ अन्तर्गत गठन भएका हुन् यिनै ऐन बाट निर्देशित छन्। गाउँपालिकाले आफ्नो क्षेत्रमा भौतिक, आर्थिक तथा सामाजिक विकासको नेतृत्व गर्ने मनसाय ऐनले राखेको छ। यस ऐनमा गाउँपालिकाहरूले वस्तुगत विवरण तयार गरी त्यसैका आधारमा योजना छनौट गर्नु पर्ने व्यवस्था उल्लेख गरेको छ। गाउँपालिकामा निर्माण र सार्वजनिक सेवा प्रवाहमा स्थानीय निकायको भूमिका बढिरहेको सन्दर्भमा गाउँमा विकास सम्बन्धी सूचना व्यवस्थापन गाउँपालिकाले गर्नु पर्ने एक महत्वपूर्ण कार्य हो। यसअघि गा.वि.स.को वस्तुगत विवरण तयारीका लागि स्पष्ट ढाँचा नभएको हुनाले तयार गर्न चाहने तथा प्रयास गर्ने स्थानीय निकायहरूको कठिनाईलाई मध्येनजर गर्दै हाल नयाँ संरचना अनुसार गाउँपालिकारूका वस्तुगत विवरणहरू तथा सबै सूचनाहरूले पूर्ण बनाउनका लागि र एकरूपता ल्याउन स्पष्ट ढाँचा भएकाले सहज बनाउने अपेक्षा गरिएको छ।

स्थानीय तहको योजना तर्जुमा गर्नको लागि आवश्यक विभिन्न तत्वहरू मध्ये वस्तुस्थितिको यथार्थ तथ्यहरूको जानकारी हुनु पहिलो र आधारभूत कुरा हो। गाउँपालिकाको योजना तर्जुमाको लागि आफ्नो क्षेत्रको सामाजिक, आर्थिक, भौतिक आदि विविध पक्षको तथ्याङ्कको आवश्यकता पर्दछ। गाउँपालिकाका विविध पक्षहरूको वास्तविक स्थितिको तथ्याङ्क र सूचना विना कुनै पनि योजनाको सही छनौट हुन सक्दैन। समय समयमा गाउँपालिकासँग सम्बन्धित सबै किसिमका तथ्य र तथ्याङ्कको संकलन र विश्लेषण गरी सो तथ्याङ्कका आधारमा योजना तर्जुमा हुन सकेको अवस्थामा मात्र योजनाहरू वस्तुनिष्ठ हुन्छन्। विगत एक आर्थिक वर्षदेखि गाउँपालिकालाई सरकारले दिँदैआएको अनुदान रकममा निश्चित विधि तय गरी भूगोल तथा जनसंख्याको आधारमा अनुदान रकममा बृद्धि गरेको स्थितिमा व्यवस्थित योजना तर्जुमाको अपरिहार्यता अझ बढेको छ। व्यवस्थित योजना तर्जुमा बिना विकासको प्रतिफल जनताको तहसम्म पुग्न सक्दैन। व्यवस्थित योजना तर्जुमाको लागि सूचनाको महत्व सर्वाधिक हुन्छ। गाउँपालिकास्तरीय आवधिक तथा वार्षिक योजना तयारीको लागि समेत सूचनाले महत्वपूर्ण भूमिका हुन्छ। अहिले मुलुक राज्यको पुनः संरचनामा छ। संविधान निर्माणपछिका दिनमा बन्नेको स्थानीय निकायको संरचनाको बनावटका लागि समेत सूचनाले महत्वपूर्ण भूमिका निर्वाह गर्दछ। यिनै गाउँपालिकाको वस्तुगत विवरण तथा अवस्था विश्लेषण तथ्यलाई आत्मसाथ गर्दै मंगला गाउँपालिकाले यो वस्तुगत विवरण तथा अवस्था विश्लेषण तयारी गरेको हो।

### १.२ उद्देश्य

यस गाँउ वस्तुगत विवरण तथा अवस्था विश्लेषण तयारी गर्नका प्रमुख उद्देश्यहरू निम्नलिखित छन्।

क) गाउँपालिकाको वास्तविक र सही सूचना संकलन तथा व्यवस्थापन गरी गाउँपालिकालाई सूचनाले सम्पन्न बनाउने।

ख) सूचनाको आधार गाउँपालिकाको योजना तर्जुमा गर्ने प्रक्रियालाई संस्थागत गर्न सहयोग पुऱ्याउने।

ग) गाउँपालिकाको भौगोलिक, आर्थिक तथा सामाजिक अवस्थाको सूचना/तथ्याङ्कलाई गाउँपालिका तथा जिल्ला तहमा

व्यवस्थित गर्ने।

घ) गाउँपालिका भित्र रहेका ऐतिहासिक तथा पुरातात्विक महत्वका सांस्कृतिक सम्पदा र प्राकृतिक साधनको पहिचान गर्ने।

ङ) गाउँपालिका भित्रका प्राकृतिक स्रोत, साधन र अवस्थाको चित्रण गर्ने।

च) गाउँपालिकालाई क्रमशः गाउँपालिकाको सूचना बैकको रूपमा स्थापित गर्दै लैजाने।

छ) विकास निर्माण तथा सामाजिक गतिविधिको क्षेत्रमा नयाँ सम्भावना, अवसर तथा चुनौतीहरूको पहिचान गर्ने।

- ज) स्रोत, साधन र सीपको पहिचान गरी त्यसको सदुपयोग गर्न तथा सम्भावित जोखिमहरूबाट बच्ने उपायहरूको खोजी गर्न सकिने,
- भ) गाउँपालिकाका विभिन्न अवस्थाका बारेमा अध्ययन गर्ने, अनुसन्धान गर्ने ब्यक्ति तथा संस्थाहरूलाई आवश्यक सूचना उपलब्ध गराउने ।
- ञ) सूचनाबाट विभिन्न निकाय तथा ब्यक्तिहरूसँग सम्बन्ध बढाउन सहज हुने हुनाले आपसी सहयोगको वातावरण निर्माण हुने ।

### १.३ विधि र प्रकृयाहरू

यस वस्तुगत विवरण तथा अवस्था विश्लेषण तयार गर्नको लागि आवश्यक सूचना तथा जानकारीहरू मुख्यत दुई किसिमबाट संकलन गरिएका छन्। पारिवारिक तथा घरधुरीसँग सम्बन्धित सूचनाहरू प्राथमिक तथ्यांक हुन र यी गणना विधिबाट संकलन गरिएका हुन्। यसमा समावेश गरिएका पारिवारिक सूचनाभन्दा अन्य जानकारीहरू सम्बन्धित निकायबाटद्वितीयक विधिबाट संकलन गरिएका छन्। प्राथमिक तथा द्वितीयक तथ्यांकहरू संकलन गर्दा निम्न विधि र प्रकृयाहरू अपनाइएका छन्।

क) पारिवारिक तथ्याङ्क संकलनको लागि संधिय मामिला तथा स्थानीय विकास मन्त्रालयबाट तयार गरिएको घरधुरी सर्भेक्षण फारमलाई आधार मानिएको ।

ख) पारिवारिक तथ्यांक संकलन गर्नको लागि गाउँपालिका भित्रकै स्थानीय सहयोगी गणकहरू छनौट गरी उनीहरूलाई तथ्याङ्क संकलन सम्बन्धी आधारभुत प्रशिक्षण दिई उनीहरूबाटै प्रत्येक घरधुरीमा गई पारिवारिक तथ्याङ्क संकलन गरिएको ।

ग) उक्त पारिवारिक तथ्याङ्कलाई कम्प्युटर सफ्टवेयर मार्फत तालिकीकरण गरिएको ।

घ) तालिका प्राप्त भएपछि स्थानीय जानकार ब्यक्ति तथा राजनीतिक दलसँग सम्बन्धित ब्यक्तिहरूसँग छलफल तथा अन्तरक्रिया गरी आवश्यक थपघट तथा संशोधन गरिएको ।

ङ) तालिकीकरण गरिएको तथ्यांकलाई विशेषज्ञको सहयोगमा आवश्यक विश्लेषण गरिएको ।

च) पारिवारिक तथ्याङ्क बाहेकका अतिरिक्त सूचना/तथ्याङ्कहरूको लागि गाउँपालिकाको कार्यालय, सम्बन्धित विषयगत कार्यालय तथा सेवाकेन्द्रहरू,स्थानीय विद्यालय तथा अन्य सम्बन्धित निकायबाट सङ्कलन गरिएको ।

छ) सम्बन्धित सबै जानकारीहरू प्राप्त भएपछि क्रमबद्ध रूपमा लेखन गरिएको ।

यसका अतिरिक्त गाउँपालिकाको वस्तुगत विवरण तयारीका लागि यसअघि तयार भएका विभिन्न वस्तुगत विवरणहरू, जिल्ला वस्तुगत विवरण,संधिय मामिला तथा स्थानीय विकास मन्त्रालयबाट तयार गरिएको ऐन, स्थानीय सरकार संचालन ऐन, सहस्राब्दी विकास लक्ष्यका लक्ष्य तथा सूचकहरू लगायतका सन्दर्भ सामाग्रीहरूको अध्ययन, गाउँपालिकाको स्थलगत अवलोकन, गाउँपालिकाका जानकारहरूसँग छलफल तथा परामर्श, गाउँपालिका वस्तुगत विवरण सम्बन्धी कार्य गरेका विज्ञहरूसँग गरेको परामर्श जस्ता क्रियाकलापहरू संचालन गरिएका छन्।

### १.४ सीमाहरू

क) यो वस्तुगत विवरण तथा अवस्था विश्लेषण तयारी गर्दा स्थानीय सरकार संचालन ऐन बमोजिम गाउँपालिकाको काम, कर्तब्य र अधिकारभित्र रही योजना तर्जुमासँग सम्बन्धित प्रश्नावली प्रयोग गरिएको तथा यस प्रयोजनभन्दा बाहेकका कतिपय पारिवारिक तथ्यांकमा समेटनुपर्ने प्रश्नावलीहरू समेटिनु ।

ख) गरीबी मापन(Poverty Mapping) सम्बन्धी सूचनाहरूको लागि आधिकारिक सूचकहरूको पहिचान स्वास्थ्य, शिक्षा र जीविपार्जन संग सम्बन्धित प्रश्नावली तयार पारिएको हुँदा त्यससँग सम्बन्धित रही सूचकहरू समेटिनु ।

- ग) वस्तुगत विवरण समावेश गर्नुपर्ने कतिपय द्वितीयक तथ्यांकहरू समावेश गर्न नसकिनु । गाउँपालिकाको तिन आर्थिक वर्षको आय व्यय अवस्थान्यूनतम सर्त मापनका प्रतिवेदन नसमेटिनु ।
- घ) सङ्कलन गरिएका द्वितीयक कतिपय तथ्याङ्कहरूमा एकरूपता हुन नसक्नु ।

## १.५ अनुभव, सिकाइ तथा उपलब्धीहरू

गाउँपालिका वस्तुगत विवरण तथा अवस्था विश्लेषण तयारी गर्दाको अनुभव, सिकाइ तथा उपलब्धीहरू निम्न अनुसार छन् ।

क) यो विवरण तथा अवस्था विश्लेषण तयार गर्ने काम एक प्राविधिक कार्य भएकोले यसको लागि निम्न, मध्यमदेखि विज्ञसम्मका जनशक्तिहरूको आवश्यकता अनुभव गरियो । यसको लागि घरधुरी सर्भेक्षण फारम भर्ने स्थानीय गणकहरू परिचालन गरियो भने तथ्याङ्कको विश्लेषण गरी सूचनामा ढाल्ने प्राविधिक तथा विशेषज्ञ सहयोगका लागि जिल्ला बाहिरका विज्ञ परामार्शदातासँग सहयोग लिइयो ।

ख) पारिवारिक तथ्याङ्क संकलन गर्ने सिलसिलामा गाउँपालिकाबाट खटिई गएका गणकहरूलाई कतिपय घरधुरीहरूबाट यथार्थ सूचना लिन कठिन भएको अनुभव गणकहरूको रह्यो ।

ग) एउटै संस्था वा निकायमा पनि कतिपय द्वितीयक तथ्याङ्क लिनको लागि पटक पटक गरी धेरैपटक धाउनपरेको अवस्था देखियो ।

घ) कतिपय समावेश गर्नुपर्ने आवश्यक तथ्याङ्क/सूचनाहरू (जस्तै: जमीनको स्वामित्व, किसिम अनुसार गाउँपालिकाको जग्गाको जम्मा क्षेत्रफल, गाउँपालिकामा सरकारी वनको क्षेत्रफल आदि) कुनैपनि निकायबाट पनि उपलब्ध हुन नसकेको पाइयो । यति हुँदा हुँदै पनि जे जति सूचनाहरू यसमा समावेश गर्न सकिएको छ त्यसले गाउँपालिकाको यथार्थ जानकारी लिन चाहने व्यक्ति तथा संस्थाको लागि आवश्यक सूचना लिन तथा गाविसको योजना तर्जुमाका लागि यस विवरणले आधारशिलाको रूपमा काम गर्नेछ ।

## खण्ड २

### गाउँपालिकाको सङ्क्षिप्त परिचय

#### २.१ गाउँपालिकाको ऐतिहासिक पृष्ठभूमि, अवस्थिति र नामाकरण

म्याग्दी जिल्ला नेपालको राजधानी काठमाडौंबाट उत्तरपश्चिममा पर्दछ । प्रदेश नं. ४ अन्तर्गत यस जिल्लाका ४ वटा गाउँपालिका र १ नगरपालिकामध्ये सदरमुकाम बेनीबाट उत्तर पश्चिमतर्फ अवस्थित यो गाउँपालिका सदरमुकामबाट ६ कोष टाढा छ । वि.सं. २०४६ पछिको राजनीतिक परिवर्तनपछि बनेका बावियाचौर, अर्मन, बरंजा र कुहूँ गाँउ विकास समितिहरू लाई एकिकृत गरी नेपालको संविधान २०७२ अनुसार वि.स. २०७३ सालका संघिय संरचना अनुसार परिवर्तन भई स्थानीय निकायको रूपमा मंगला गाउँपालिकाको नामबाट परिचित छ । गाउँपालिका ५ वटा वडामा विभाजित छ ।

यो गाउँपालिकाको नामाकरण सम्बन्धमा विभिन्न धारणा तथा किंवदन्तीहरू भेटिएका छन् । धार्मिक मान्यताका हिसावमा हेर्दा यस गाउँपालिकाको केन्द्र भएर बग्ने म्याग्दी नदीलाई मंगला नदीको नामबाट पनि चिनिन्छ । सोही मंगला नदीका नामबाट यस गाउँपालिकाको नामाकरण गरिएको छ । मंगलाको अर्थ मंगल वा शुभ राम्रो भन्ने अर्थ लगाउने गरेको पाइन्छ म्याग्दी जिल्लाको सदरमुकामसँग जोडिएको भए पनि विकासका पूर्वाधारहरूको विकास खासै हुन सकेकाके छैन । यस गाउँपालिकामा रहेका सरकारी संरचनालाई हेर्दा पशु सेवा केन्द्र, कृषि सेवा केन्द्र, स्वास्थ्य चौकी, प्रहरी चौकी, इलाका वन कार्यालय, अतिरिक्त हुलाक कार्यालय रहेका छन् भने गैर सरकारी संघ संस्थाहरूको उपस्थिति भने न्यून रहेको छ ।

मंगला गाउँपालिका र रघुगंगा गाउँपालिकाको बीचमा पर्ने यस गाउँपालिकाको वडा नं. १ मा पर्ने टोड्के भन्ने स्थान पर्यटकीय दृष्टिले महत्वपूर्ण छ । उच्च समथर जमीनमा अवस्थित टोड्के करीव २४०० मि. को उचाइमा रहेको र यस ठाँउमा ६ प्रजातिका लाली गुराँस पाइन्छ । एकै ठाँउबाट जिल्लाका सबैजसो क्षेत्र, बागलुङ र पर्वत जिल्लाका धेरैजति ठाँउ र उत्तरतर्फ १२ वटा हिम श्रृंखला देख्न सकिन्छ । यो एउटा प्रसिद्ध पिकनिक स्थलको रूपमा पनि विकास हुँदैछ । खासगरी जाडको समयमा जिल्लाभित्र तथा बाहिरबाट यस ठाँउमा पिकनिकको लागि मानिसहरू आउने गर्छन् । यसका अलवा भाक्रिपानि, दह, तिनचुले धुरी जस्ता पर्यटकिय क्षेत्रहरू रहेका छन् ।

#### ३. भौगोलिक स्थिति र सिमाना :

करीव २८°१९' १२" उत्तरदेखि करीव २८°२६' २५" उत्तरी अक्षांश र करीव ८३°२३' ०४" पूर्वदेखि ८३°३०' ४८" पूर्वी देशान्तरमा रहेको यो गाउँपालिका समुद्री सतहको करीव ८७३ मीटरदेखि २८८५ मीटर सम्मको मीटरको उचाइमा अवस्थित छ यो गाउँपालिका जिल्ला सदरमुकामबाट ६ कोष अर्थात करीव ५ घण्टाको पैदल दुरीमा छ । जिल्लाको कूल २२८७.०६ वर्ग किमी क्षेत्रफलमध्ये यस गाउँपालिकाले करीव ८८.८० वर्ग किमी क्षेत्रफल ओगटेको छ । यस गाउँपालिकाको पूर्वमा बेनी नगरपालिका पश्चिममा मालिका गाउँपालिका, उत्तरमा रघुगंगा गाउँपालिका तथा दक्षिणमा बागलुङ जिल्लाको काठेखोला गाउँपालिका वडा नं. ३ धम्जा र ताराखोला गाउँपालिका पर्दछन् ।

यहाँको भू-वनोटलाई हेर्दा पहाडी भू-भाग भएकोले भिरालो, डाँडाकाँडाले ढाकेको छ । पहाडी दोमट, कमेरो, बलौटे र कहीं कहीं चिम्टाइलो, मलीलो माटो पाइने भएकोले मध्यम किसिमको उर्वराशक्ति रहेको छ । कृषि उत्पादनको दृष्टिकोणले हेर्ने हो भने यहाँको जमिनको अधिकांश भू-भाग भिरालो, चट्टान, पाखो र थोरै मात्र कृषि



योग्य भूमि भएको हुँदा कृषि उत्पादन मध्यम रूपमा रहेको छ । सिंचाईको श्रोत र सम्भावना भए पनि उक्त श्रोतको उपयोग हुन नसकेकोले कृषि जमिनमा सिंचाईको अभाव रहेको छ । गाउँपालिकाका प्रमुख कृषि उत्पादनमा धान, मकै, कोदो, गहुँ हुन् भने अन्य नगदे बालीहरू अलैची, कफी आदिको राम्रो खेती गर्न सकिने सम्भावना रहेको छ । यहाँ भएको खनीज, जल र गैहकाष्ठ बन पैदवार जस्ता प्राकृतिक स्रोतको उपयोग गर्ने हो भने प्रसस्त आय आर्जनका वाटाहरू बन्न सक्ने देखिन्छ ।

### २.३ नदीनाला तथा तालपोखरी

यस गाउँपालिकामा जरूवा तथा स साना पानीका मूलहरू धेरै भए पनि ठूला श्रोतहरू भने छैनन्। गाउँपालिका भएर बग्ने म्याग्दी नदीका अलवा भएका मुख्य पानीका श्रोतहरूमा अर्मन खोला, हिलवाङ्ग खोला, खोप्टी खोला, दुःखु खोला, भाईवाङ्ग खोला, नेवारे खोला, अर्जे खोला, अँधेरी खोला, घट्टे खोला, बराहथान खोला, छरबोट खोला, रातो खोला प्रमुख हुन्। यी श्रोतहरूबाट सामान्य सिंचाई र खानेपानीका लागि प्रयोगमा ल्याइएका भएपनि प्रयाप्त मात्रामा सिंचाईको रूपमा सदुपयोग गर्न सकिएको अवस्था छैन ।

### २.४ सामाजिक अवस्था

गाउँपालिकाको जम्मा जनसंख्या २००१६ छ । उक्त जनसंख्यामा महिलाको संख्या ८८८४ र पुरुषको संख्या १००३२ छ । कूल जनसंख्यामा महिलाको प्रतिशत ४८.८८ र पुरुषको प्रतिशत ५०.१२ छ । गाउँपालिकाको औसत परिवार संख्या ५ दशमलव ४५ छ । गाउँपालिकामा मुख्यत मगरहरूको बसोबास छ भने दोश्रो ठूलो संख्या दलितहरूको छ । उनीहरूमध्ये धेरै जसो आफ्नो परम्परा अनुसारका धर्म रीतिरिवाज र संस्कृतिमान्दछन् । जाति र धर्म अनुसार चालचलन र संस्कृति पनि फरक फरक पाईन्छ । यहाँ वसोवास गर्ने मानिसहरूको आफ्नै भाषा र भेषभुषा रहेको पाईन्छ । सामाजिक परम्परा/छिमेकीको विवाह, भोज, व्रतवन्ध, मृत्यु जस्ता सामाजिक परम्परामा पनि यहाँका मानिसहरू रितीथिती र परम्परा अनुसार मान्ने चलन छ । यहाँका मानिसहरू दशैं, तिहार तथा अन्य चाडहरू मान्नुका साथै धार्मिक विविधता भए तापनि एक आपासमा घुलमिल भएर बस्ने गरेका छन् । गाउँपालिकामा गैरकृषि पेशामा सम्लग्न हुनेहरूको संख्या न्यून छ । यस गाउँपालिकाका बहुसंख्यक मानिसहरू कृषि पेशामा संलग्न रहेको तथ्याङ्कले देखाएको छ । कृषि अन्तर्गत अन्न तथा तरकारी बाली, नगदेबाली पशुपालन आदि पर्दछन् । यहाँ उत्पादन हुने प्रमुख बालीमा धान, मकै, कोदो, गहुँ, फापर आदि अन्नबाली हुन्। तरकारी बालीमा आलु, प्याज, काउली, बन्दा, हरिया सागपातहरू पर्दछन् ।

दलहन अन्तर्गत यहाँ उत्पादन हुने कालो मास, स्थानीय भटमास, बोडी उत्पादन हुने गर्दछन् । पशुपालनमा मुख्यतः गाई, गोरु, भैसी, राँगा, बाख्रा भेडा आदि पाल्ने गर्दछन् । गाउँपालिका बासीको आमदानीमा कृषिको योगदान सबैभन्दा बढी छ भने वैदेशिक रोजगारीको योगदान दोश्रोमा र नोकरीपेन्सनको योगदान तेश्रोमा छ । गाउँपालिका बासीको औसत आय नेपालीको सरदर आय सरह नै देखिन्छ । गाउँपालिकाको साक्षरता करीव ८८.४२ प्रतिशत रहेको छ । पुरुष र महिला साक्षरतामा भने थोरै अन्तर देखिन्छ । पुरुष साक्षरता ८२.२० र महिला साक्षरता ८६.६२ प्रतिशत मात्र छ । साक्षरताको दर राम्रो भए पनि उच्च शिक्षा, प्राविधिक शिक्षा तथा न्यवसायिक तालिममा भने गाउँपालिकाको अवस्था कमजोर देखिन्छ । एसएलसी तथा सोभन्दा बढी तह उत्तीर्ण गर्नेहरू करीव २२.२८ प्रतिशत छन् । गाउँपालिकामा भएका ८ वटा मावि सहित ४४ वटा सामुदायिक र नीजी विद्यालयमा ३२११ विद्यार्थीहरू अध्ययनरत छन् भने विद्यालयमा २६८ दरबन्दी तथा ८२ राहत गरी ३६० जना शिक्षकहरू कार्यरत छन् । गाउँपालिकाका

करीव ८८.२० प्रतिशत भन्दा बढी घरधुरीहरू पाइपलाइनको खानेपानी उपभोग गर्दछन् । खानेपानी लिन जानको लागि धेरै टाढा जानुपर्नेअवस्था देखिँदैन । गाउँपालिका बासीको स्वास्थ्य अवस्था मंगला गाउँपालिकाको वस्तुगत विवरण तथा अवस्था विश्लेषण हेर्दा सबैजसो गाँउबासीहरू प्रारम्भिक स्वास्थ्य उपचारको लागि स्वास्थ्य चौकीमा जाने गर्छन् । स्वास्थ्य संस्थामा जानको लागि धेरै टाढा जानुपर्ने अवस्था छैन । खोप, मातृशिशु स्वास्थ्य तथा परिवारको नियोजन सेवाको अवस्था ठीकै देखिन्छ ।

## खण्ड तीन

### गाउँपालिकाको जनसांख्यिक अवस्था

#### ३. जनसंख्याको बनावट

##### ३.१ गाउँपालिकाको कूल जनसंख्या

मंगला गाउँपालिकाको जम्मा घरधुरी संख्या ३६०२ र जनसंख्या २००१६ रहेको छ । उक्त जनसंख्यामा महिलाको संख्या ८८८२२ र पुरुषको संख्या १००३२२ रहेको छ । गाउँपालिकाको जम्मा जनसंख्यामा महिलाभन्दा पुरुष४८ जनाले बढी छन् । कूल जनसंख्यामा महिलाको प्रतिशत ४८दशमलव ८८ हुन्छ भने पुरुषको प्रतिशत ५० दशमलव १२ हुन्छ । उक्त जनसंख्या तथा घरधुरीको आधारमा औसत परिवार संख्या प्रति घरधुरी करीव ५दशमलव ४५जना हुन्छ । औषत जनघनत्वलाई हेर्दा प्रति वर्ग कि.मी २२५ जना वसोवास गर्ने देखिन्छ । २०६८ सालको गणना अनुसार यस गाउँपालिकाको कूल जनसंख्या १५८४८थियो । उक्त जनसंख्यामा ८००० महिला तथा ६८४८पुरुषथिए । २०६८ यता गाउँपालिकाको कूल जनसंख्यामा ४०६० ले बृद्धि भएको छ । २०६८ को गणनामा जुन न्यक्ति जहाँ बसेको छ त्यहीँवाट गणना गरिएको हुँदा र गाँउका पुरुषहरू विभिन्न कामको सिलसिलामा गाँउ बाहिर गएको र पुरुषहरूको गणना उतै भएकोकारण पुरुषको संख्या महिलाको तुलनामा थोरै आएको हो । यो गाँउ वस्तुगत विवरण तयारीको लागि सञ्चालन गरिएको घरधुरी सर्भेक्षण अनुसार गाविसको कूल जनसंख्या तालिका नं. १ मा दिइएको छ ।

तालिका नं. १

गाउँपालिकाको कूल जनसंख्या

क्र.स.	लिङ्ग	कुल जनसंख्या २०६८	प्रतिशत	कुल जनसंख्या २००५	प्रतिशत
१	महिला	८०००	५६.४३	८८८४	४८.८४
२	पुरुष	६८४८	४३.५०	१००३२	५०.१६
	जम्मा	१५८४८	१००	२००१६	१००

(श्रोत: घरधुरी सर्भेक्षण, २००५)

गाउँपालिकाको लिङ्गगत विवरण

चित्र नं. १

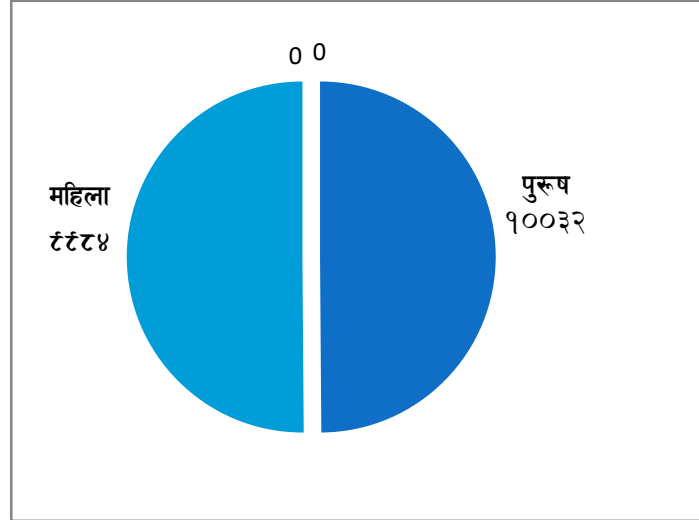

### ३.२ गाउँपालिकाको वडा अनुसार जम्मा घरधुरी तथा जनसंख्या

गाउँपालिकाको जनसंख्याको वडागत अवस्था हेर्दा जनसंख्याको वितरण सबैवडामा करीव समानुपातिकनै देखिन्छ । वडा नं ४मा भने तुलनात्मक रूपमा कमजनसंख्या रहेको छ । गाउँपालिकाका वडाहरूमा कम्तीमा २०६८ देखि बढीमा ५६२६ सम्म जनसंख्या रहेको छ । क्षेत्रफलको हिसावले गाउँपालिकाको सबैभन्दा बढी जनसंख्या भएको वडा नं. ५ को जनसंख्या ५६२६ अर्थात गाउँपालिकाको कूल जनसंख्याको २८ दशमलव ३५ प्रतिशत छ । त्यस्तै दोश्रो ठूलो वडाको रूपमा रहेको वडा नं. ४ को जनसंख्या २०६८ छ । यो गाउँपालिकाको कूल जनसंख्याको १० दशमलव ४२ प्रतिशत हुन आउँछ । वडा नं. ३गाउँपालिकाको सबैभन्दा सानो वडा हो । यस वडाको कूल जनसंख्या ४१४७ मात्र छ । यो कूल जनसंख्याको २० दशमलव ६ प्रतिशत हो । क्षेत्रफलको दृष्टिले दोश्रो सानो वडाको रूपमा रहेको वडा नं. १ को जनसंख्या ३७९६ छ । यो गाउँपालिकाको कूल जनसंख्याको १८ दशमलव ७४ प्रतिशत हुन्छ । यसरी गाउँपालिकामा भएका ५ वटा वडाहरूका बढीमा २८.३५ प्रतिशत देखि कम्तीमा १०.४२ प्रतिशतसम्म जनसंख्या रहेको पाईन्छ। वडागत रूपमा लैंगिक जनसंख्याको अवस्था विचार गर्दा वडा नं २ मा महिलाको संख्या बढी छ भने वडा नं. १, ३, ४ र ५ मा पुरुषको संख्या बढी छ । गाविसको वडागत घरधुरी र जनसंख्याको अवस्था तालिका नं. २ मा दिइएको छ ।

तालिका नं. २  
गाउँपालिकाको वडागत जनसंख्या तथा घरधुरी

वडा नं.	घरधुरी संख्या	महिला	पुरुष	जम्मा	क्षेत्रफल वर्ग कि.मी.	जनघनत्व/वर्ग कि.मी. जनसंख्या
१	७३५	१८४७	१८७२	३७१९	१६.२२	२२९
२	८६२	२२७५	२१८१	४४५६	१५.११	२९५
३	७०४	२०३६	२१११	४१४७	१२.०४	१७८
४	३७५	१०२७	१०४१	२०६८	१७.५५	११८
५	९९६	२७९९	२८२७	५६२६	२७.९८	२०१
<b>जम्मा</b>	<b>३६७२</b>	<b>९९८४</b>	<b>१००३२</b>	<b>२००१६</b>	<b>८८.९०</b>	<b>२२५</b>

(श्रोत: घरधुरी सर्भेक्षण, २०७५)

चित्र नं. २

गाउँपालिकाको वडागत जनसंख्या (वृत्तचित्रमा)

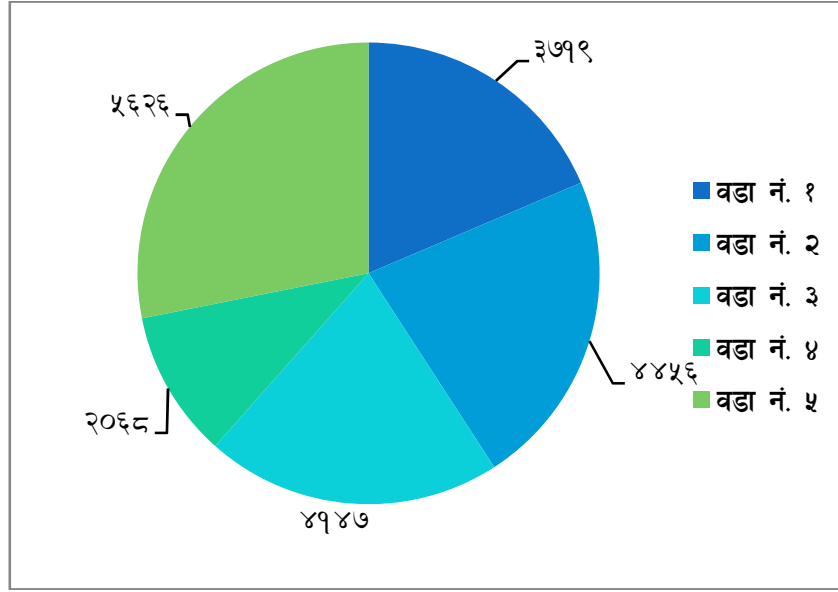

चित्र नं. ३  
गाउँपालिकाको वडागत जनसंख्या

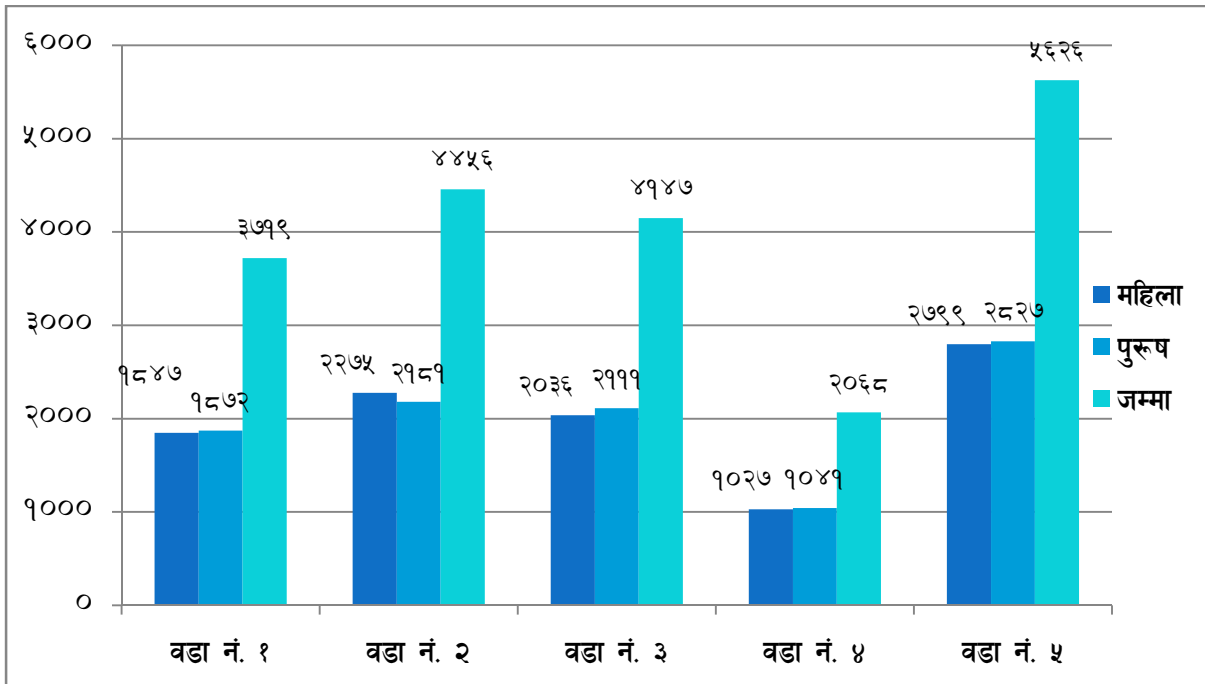

गाउँपालिकाको गाँउ तथा बस्तीगत घरधुरी र जनसंख्या

मंगला गाउँपालिकाको भौगोलिक दृष्टिकोणबाट धेरै ठूलो नभए पनि जनसांख्यिक दृष्टिकोणबाट भने ठूलै गाउँपालिका हो । गाउँपालिकाको भूगोलमा बस्तीहरू कतै एकै ठाउँमा भुरूप्य तथा कतै पातला र छरिएर रहेका अवस्थामा पनि छन्। एक वडा/गाँउ र अर्को वडा/गाँउहरू कुनै निकै नजिक र कुनै टाढा पनि छन्। एउटै बस्तीभित्र धेरै गाँउ टोलहरू पनि देखिन्छन्। क्षेत्रफलको हिसावले वडा नं. ४ गाउँपालिकाको सबैभन्दा ठूलो वडा हो । यस वडामा बुकेनी, ढापुङ्ग, दुर्दि, थर्पुगाउँ बस्तीहरू छरिएर रहेका छन्। यस वडाको कूल घरधुरी ३०५२ जनसंख्या २०६८ छ । यस्तै वडा नं. ५ टिकावाङ्ग, मुसरवारी, सिर्कुम, खारापानी, चिसापानी, धारा, पाँखु, सेराफाँट, अर्मन, पोक, नेटा, किमचौर पाखर्क टोल गरी १५ वटा बस्ती छन्। यी बस्तीमा जम्मा ८८६ घरधुरीमा ५६२६ जनसंख्या छ । वडा नं. १ मा पूर्णगाउँ, कुहूँ, तुसारेपानी, पैयुपाटा, थाईवाङ्ग, भर्जुला गरी ५ वटा बस्तीमा ०३५ घरहरू तथा ३०१८ जनसंख्याको बसोबास रहेको छ । वडा नं. २ मा पनि हिदी, लरेनी, रणवाङ्ग, बावियाचौर, सल्यान, सिमलचौर, तल्लो डडुवा, भाईवाङ्ग, खुम्लिया गरी ८ वटा बस्तीमा ८६२ घर तथा ४४४६ जनसंख्या बसोबास गर्छन्। वडा नं. ३ मा आर्वाङ्ग, खर्क, पखेर, सातविसे, खानीगाउँ र बाहुन पधेरा गरी ६ वटा बस्तीमा ७०४ घरधुरी तथा ४१४० जनसंख्या रहेको छ। गाउँपालिकाका गाँउ तथा बस्ती साविकका गाविसका वडा अनुसारका घरधुरी तथा जनसंख्या तालिका नं. ३ मा दिइएको छ । तालिकामा उल्लेख गरिएका गाँउ बस्तीका नामहरू घरधुरी सर्भेक्षण फारममा उल्लेख भई आए अनुसार राखिएको छ। यसरी राख्दा कुनै वडामा बस्तीहरू गाभिएर आएका छन् भने कुनै वडामा सबै उल्लेख भई आएका छन्।

तालिका नं. ३  
गाँउ/बस्ती अनुसार घरधुरी तथा जनसंख्या

वडा नं.	बस्तीको नाम	घरधुरी	महिला	पुरुष	जम्मा
१	पूर्णगाउँ	१९३	४७१	५२४	९९५
	कुहूँ	१८१	५०३	४६९	९७२
	तुसारेपानी	११३	२६९	२९५	५६४
	पैयुपाटा	९५	२४३	२४२	४८५
	थाईवाङ्ग	८२	१९५	१८१	३७५
	भर्जुला	७१	१६६	१७२	३३८
	जम्मा	७३५	१८४७	१८७२	३७१९
२	हिदी	१३३	४१४	४६३	८७७
	रणवाङ्ग	१२०	३२६	३९९	६४५
	लरेनी आम्बोट	५१	१५६	१५०	३०६
	सल्यान	५८	१६४	१५०	३१४
	बावियाचौर	१९९	५५८	४४१	८३३
	भाईवाङ्ग	६०	१७१	१९७	३६८
	खुम्लिया	५६	१६९	१६५	३३४
	मिठौला सिमलचौर	११३	२६३	२९६	४५९
	तल्लो डडुवा	७२	१६४	१५६	३२०
	जम्मा	८६२	२२७५	२१८१	४४५६
३	आर्वाङ्ग	१५८	४६०	४७०	९३०
	खर्क	१५५	३८०	४४०	८२०
	पखेर	११९	३२०	३३९	६५९

	सातविसे	१४४	४०७	४५४	८६१
	खानिगाउँ	६८	२५७	२१५	४७२
	बाहुन पधैरा	६०	२१२	१९३	४०५
	जम्मा	७०४	२०३६	२१११	४१४७
४	थर्पु गाँउ	११३	३०१	३००	६०१
	दुर्दि	६४	१६०	१८६	३४७
	बुकेनी	३३	२३८	२५०	४८८
	धापुङ्ग	१०५	३२८	३०४	६३२
	जम्मा	३७५	१०२७	१०४१	२०६८
५	टिकावाङ्ग	८५	२३९	२४१	४८०
	मुसरवारी	१२८	३६०	३६४	७२४
	सिर्कुम,छिस्वाङ्ग	१६७	४६९	४७५	९४४
	धारा, मुसलदुङ्ग	६४	१८०	१८२	३६२
	पाँखु, सेराफाँट	९६	२७०	२७३	५४३
	अर्मन, खोलाखर्क, पोक	२२०	७१८	६९०	१४०८
	नेटा, साउनेपानी	७२	२०२	२०५	४०७
	किमचौर	५०	१४०	१४२	२८२
	किमचौर, पार्खक	१०४	३६१	२५५	६१६
	जम्मा	९९६	२७९९	२८२७	५६२६
कुल जम्मा		३६७२	९९८४	१००३२	२००१६

(श्रोत: घरधुरी सर्भेक्षण, २०७५)

### ३.४ जातजातिका आधारमा गाउँपालिकाको जम्माघरधुरी

मंगला गाउँपालिकामा मुख्यत मगर जातिहरूको बसोबास भएको गाउँपालिका हो । गाउँपालिकामा मगरहरू ४४.६० प्रतिशत रहेका छन्। मगरपछि दोश्रो ठूलो संख्या क्षेत्रीको छ । क्षेत्री र ब्रामणहरू २७.०२ प्रतिशत छ । सार्की, कामी तथा सार्कीहरू गरी दलितहरू करीव २४.८१ प्रतिशत छन्। यी बाहेक केही संख्यामा ठकुरी ३४, गुरुङ तथा नेवार ७ घर रहेको छन्। गाउँपालिकाका जातजाति अनुसारका घरधुरीतथा जनसंख्यातालिका नं. ४ मा दिइएको छ ।

तालिका नं. ४  
जातजाति अनुसार गाउँपालिकाका घरधुरी

वडा नं.	ब्रामण	क्षेत्री	मगर	कामी	दमाई	सार्की	थकाली	ठकुरी	गुरुङ	नेवार	जम्मा
१	७५	१०४	३२०	७७	३२	१२३	४	०	०	०	७३५
२	१२१	२३८	१७३	८२	७५	१०७	०	३४	९	७	८६२
३	८९	७८	३९०	७८	३२	१८	१७	०	०	०	७०४
४	१९	३	२७७	७०	५	०	१	०	०	०	३७५
५	१४२	१२३	४७८	१६८	२१	२३	४१	०	०	०	९९६

जम्मा	४४६	५४६	१६३८	४७५	१६५	२७१	६३	३४	९	७	३६७२
-------	-----	-----	------	-----	-----	-----	----	----	---	---	------

(श्रोत: घरधुरी सर्भेक्षण, २०७५)

जातजाति अनुसार गाउँपालिकाको घरधुरी  
चित्र नं. ४

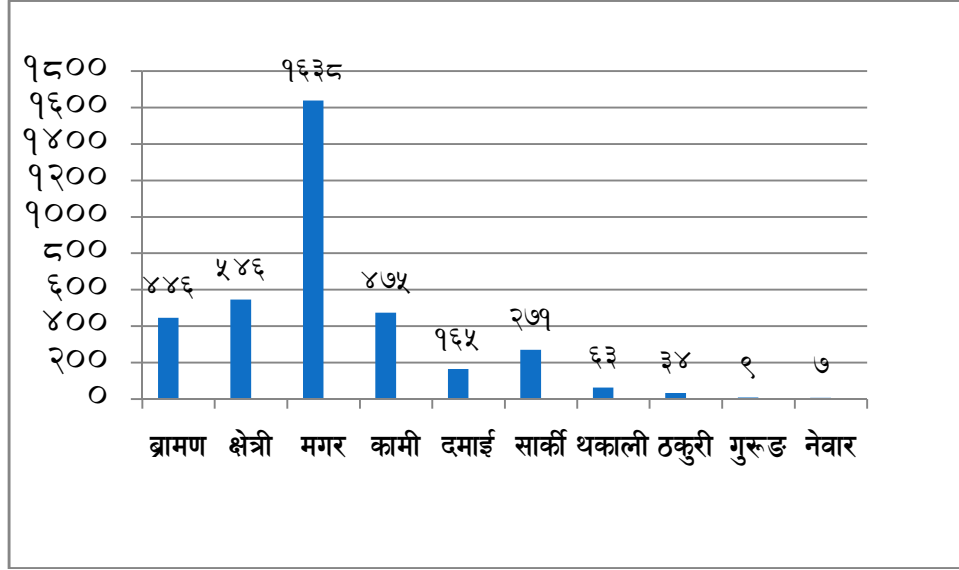

### ३.५ धर्मका आधारमा घरधुरी

यस गाउँपालिकामा परम्परादेखि मानी आएको धर्म नै मान्ने गरेको देखिन्छ । गाउँपालिकामा भएमा अधिकांश जातिहरूले हिन्दू धर्म मानेपनी केही जाति अन्य धर्म मान्नेहरू पनि गाउँपालिकामा रहेका छन्। घरधुरी सर्भेक्षण फारमबाट प्राप्त विवरण अनुसार धर्मअनुसारको घरधुरीहरू तालिका नं. ५ मा दिइएको छ ।

तालिका नं. ५

धर्म अनुसार गाउँपालिकाका घरधुरीहरू

वडा नं.	हिन्दु	बौद्ध	क्रिस्चियन	मुस्लीम	अन्य	जम्मा
१	७२३	१	११	०	०	७३५
२	८३६	९	१७	०	०	८६२
३	७०३	०	१	०	०	७०४
४	३७५	०	०	०	०	३७५
५	९३७	५२	७	०	०	९९६
जम्मा	३५७४	६२	३६	०	०	३६७२
प्रतिशत	९७.३३	१.६९	०.९८	०	०	१००

(श्रोत: घरधुरी सर्भेक्षण, २०७५)

### ३.६ मातृभाषाका आधारमा घरधुरी

गाउँपालिकामा भएका सबै जातिहरूले नेपाली भाषा नै बोल्छन्। गाउँपालिकामा नेवारहरू केही संख्यामा थकाली भए पनि उनीहरूले थकाली भाषा बोल्दैनन्। घरधुरी सर्भेक्षण फारमबाट प्राप्त विवरण अनुसार मगरहरू समेतले नेपाली भाषा नै बोल्ने देखिन्छ। भाषा अनुसार गाउँपालिकाका जम्मा घरधुरीहरूको विवरण वडागत रूपमा तालिका नं. ६ मा दिइएको छ।

तालिका नं. ६  
मातृभाषाका आधारमा जम्मा घरधुरी

वडा नं.	नेपाली	मगर	नेवारी	थकाली	अन्य	जम्मा
१	७३५	०	०	०	०	७३५
२	८६२	०	०	०	०	८६२
३	७०४	०	०	०	०	७०४
४	३७५	०	०	०	०	३७५
५	९९६	०	०	०	०	९९६
जम्मा	३६७२	०	०	०	०	३६७२
प्रतिशत	१००	०	०	०	०	१००

(श्रोत: घरधुरी सर्भेक्षण, २०७५)

### ३.७ उमेरका आधारमा गाउँपालिकाको जनसंख्या

गाउँपालिकाको कूल जनसंख्यालाई उमेरगत आधारमा विश्लेषण गर्नका लागि ५ वर्षमुनि, ६ देखि १० वर्ष, ११ देखि १५ वर्ष, १६ देखि २४ वर्ष, २५ देखि ४५ वर्ष, ४५ देखि ६० वर्ष, ६० देखि ७५ वर्ष र ७५वर्षमाथि गरी ८ समूहमा विभाजन गरिएको छ। यो उमेरगत विभाजनले ५ वर्षमुनिका बालबालिका प्राथमिक विद्यालय उमेर (६ देखि १० वर्ष) का बालबालिका, माध्यमिक तह विद्यालय उमेरका बालबालिका, आर्थिक रूपमा सक्रिय जनसंख्या तथा आश्रित जनसंख्या सबै हिसाबले विश्लेषण गर्न तथा यस उद्देश्यले जानकारी लिन चाहने संस्थाहरूलाई सजिलो होस् भन्ने उद्देश्य हो। यस अनुसार गाविसमा ५ वर्ष मुनिका बालबालिकाहरूको जम्मा संख्या १६८८ छ। ५ वर्ष मुनिका बालबालिकाको संख्या कुल जनसंख्यामा ० दशमलव ०८ प्रतिशत हुनआउँछ। यस्तै ६ देखि १० वर्षका प्राथमिक विद्यालय उमेरका बालबालिका संख्या १८७८ र ११ देखि १५ वर्षका बालबालिकाहरूको संख्या २०८८ रहेको छ। विद्यालय उमेरका बालबालिकाहरू जम्मा जनसंख्यामा १८ दशमलव ८६ प्रतिशत छ। यस्तै आर्थिक रूपमा सक्रिय मानिने १६ देखि ६० वर्षका मानिसहरूको संख्या १२४०५८ छ। यो कुल जनसंख्याको ६१ दशमलव ८८ प्रतिशत हुन्छ। गाउँपालिकाको जम्मा जनसंख्यामा आर्थिक रूपमा सक्रिय जनसंख्याको यो प्रतिशत राष्ट्रिय औसतभन्दा केही कम हो। गाउँपालिकामा आश्रितहरूको प्रतिशत ३७ दशमलव ७२ प्रतिशत मात्र देखिन्छ। ६० वर्षभन्दा माथिका आश्रितहरूको संख्या १८८८ रहेको छ। उमेर अनुसार गाउँपालिकाको जनसंख्याको अवस्था तालिका नं. ७ मा दिइएको छ।

तालिका नं. ७  
उमेर अनुसार गाउँपालिकाको जनसंख्या

वडा नं.	लिङ्ग	५ वर्ष वा सो भन्दा	६ देखि १० वर्ष सम्म	११ देखि १५ वर्ष	१६ देखि २४ वर्ष	२५ देखि ४५ वर्ष	४६ देखि ६०	६१ देखि ७५	७५ वर्ष भन्दा	जम्मा



मंगलागाउँ पालिकाको वस्तुगत विवरण तथा अवस्था विश्लेषण

		मुनि		सम्म	सम्म	सम्म	वर्ष सम्म	वर्ष सम्म	माथी	
१	महिला	१४९	१८८	२०१	३२९	५८७	२४७	१२६	३१	१८४७
	पुरुष	१६२	१९५	१९३	३३२	६१२	२१०	११५	२४	१८७२
	जम्मा	३११	३८३	३९४	६६१	११९९	४५७	२४१	५५	३७१९
२	महिला	२२२	१७१	२५२	३९३	७५५	२८४	१२८	७१	२२७५
	पुरुष	१९५	२१२	२१८	३५९	७११	२८५	१०६	५३	२१८१
	जम्मा	४१७	३८३	४७०	७५२	१४६६	५६९	२३४	१२४	४४५६
३	महिला	१४५	१६८	१८८	४४६	४७५	३६०	१४९	१०५	२०३६
	पुरुष	२०५	१९५	१८८	४२४	६९७	२२१	११३	६८	२१११
	जम्मा	३५०	३६३	३७६	८७०	११७२	५८१	२६२	१७३	४१४७
४	महिला	९०	९६	१०२	१८८	३१९	१२८	६९	५९	१०२७
	पुरुष	७६	१०५	१११	२००	२६९	११२	५४	१००	१०४१
	जम्मा	१६६	२०१	२१३	३७८	५८८	२४०	१२३	१५९	२०६८
५	महिला	२०४	२६१	३३७	४८१	८१५	४१९	१६९	११३	२७९९
	पुरुष	२४०	२८७	३०८	५३७	८३४	३८६	१४३	९२	२८२७
	जम्मा	४४४	५४८	६४५	१०१८	१६४९	८०५	३२२	२०५	५६२६
जम्मा	महिला	८१०	८८४	१०७२	१८४०	२९५१	१४३८	६४१	३७२	९९८४
	पुरुष	८७८	९९४	१०२६	१८३९	३१२३	२११४	५३१	३४४	१००३२
	जम्मा	१६८८	१८७८	२०९८	३६७९	६०७४	३५५२	११७२	७१६	२००१६

(श्रोत: घरघुरी सर्भेक्षण, २०७५)

चित्र नं. ५

उमेर समूह अनुसार गाउँपालिकाको जनसंख्या

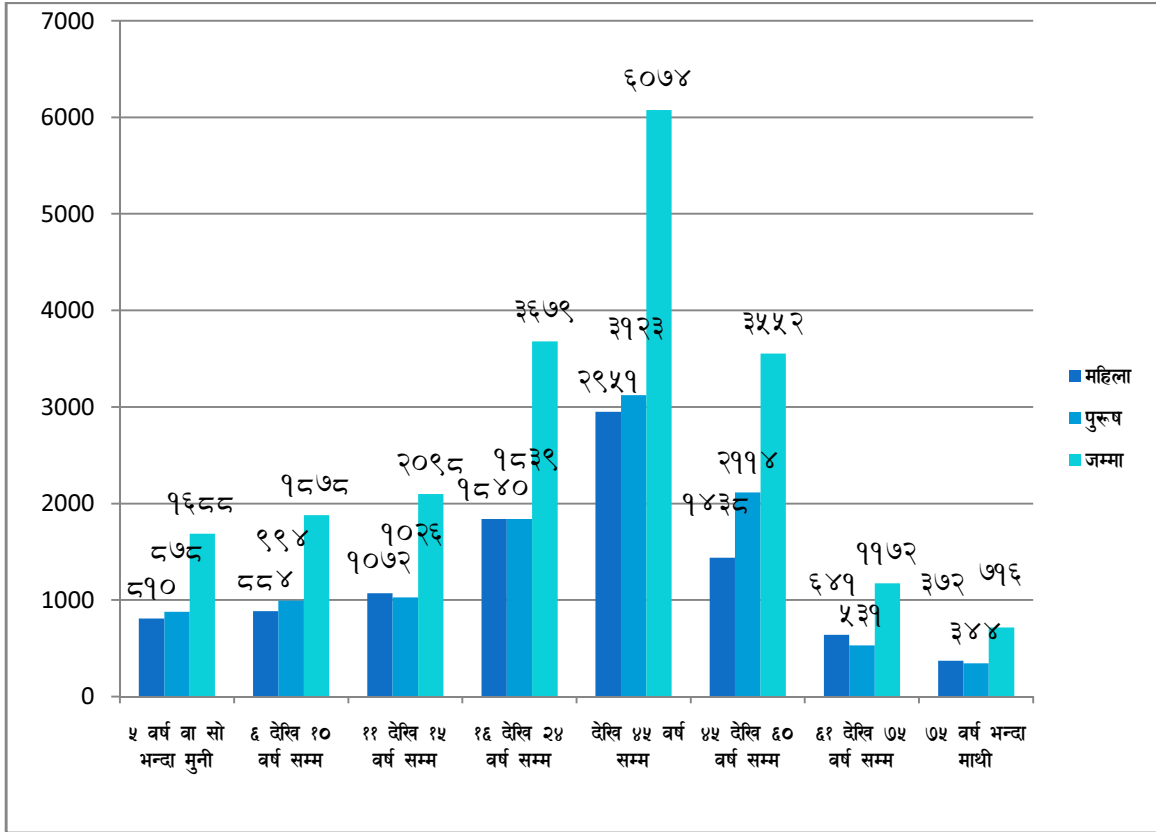

### ३.८ उमेरका आधारमा गाउँपालिकाको पहिलो पटक विवाह गरेको जनसंख्या

गाउँपालिकाको कूल विवाह योग्य उमर लाई १० वर्ष देखि र ४५ वर्षमाथि गरी ७ समूहमा विभाजन गरिएको छ । यो उमेरगत विभाजनले १० वर्षमुनिको विवाह लाई वाल विवाह र २० वर्ष भन्दा माथिको उमेरलाई विवाह योग्य उमेरको रूपमा हेरीएको छ । बालबालिका प्राथमिक बिद्यालय उमेर (६ देखि १० वर्ष) का बालबालिका, माध्यमिक तह बिद्यालय उमेरका(११ देखि १७ वर्ष ) बालबालिका, आर्थिक रूपमा सक्रिय जनसंख्या तथा आश्रित जनख्यालाई उमेरगत आधारमा विश्लेषण गर्नका लागि १० देखि १४ वर्ष, १५ देखि १८ वर्ष, २० देखि २४ वर्ष, २५ देखि २८ वर्ष,३० देखि ३८वर्ष ,४० देखि ४४ र ४५ भन्दा माथीको संख्या सबै हिसाबले विश्लेषण गर्न तथा यस उद्देश्यले जानकारी लिन चाहने संस्थाहरूलाई सजिलो होस् भन्ने उद्देश्य हो ।उमेर अनुसार गाउँपालिकाको जनसंख्याको अवस्था तालिका नं. ८ मा दिइएको छ ।

तालिका नं. ८

उमेर अनुसार गाउँपालिकाको पहिलो पटक विवाहको जनसंख्या

वडा नं.	लिङ्ग	१० देखि १४ वर्ष सम्म	१५ देखि १८ वर्ष सम्म	२० देखि २४ वर्ष सम्म	२५ देखि २८ वर्ष सम्म	३० देखि ३८ वर्ष सम्म	४० देखि ४५ वर्ष सम्म	४५ वर्ष भन्दा माथी	जम्मा

१	महिला	६५	५४३	६२८	१०३	८	०	०	१३४७
	पुरुष	२७	४४३	४९६	१५०	९	०	०	११२५
	जम्मा	९२	९८६	११२४	३००	१७	०	०	२४४७
२	महिला	६	४१६	३९५	३६	९	०	०	८६२
	पुरुष	०	३८८	४८८	६३	१४	०	०	९५३
	जम्मा	६	८०४	८८३	९९	२३	०	०	१८१५
३	महिला	५४	६३३	३२८	५७	४	०	०	१०७६
	पुरुष	२८	५७५	३४९	६६	७	०	०	१०२५
	जम्मा	८२	१२०८	६७७	१२३	११	०	०	२१०१
४	महिला	९९	३८२	१४३	६२	७	०	०	६९३
	पुरुष	३२	२५१	१४८	३३	५	०	०	४६९
	जम्मा	१३१	६३३	२९१	९५	१२	०	०	११६२
५	महिला	०	७४२	२३१	५१	७	०	०	१०३१
	पुरुष	०	७३६	२४१	१६१	३८	०	०	११६७
	जम्मा	०	१४७८	४७२	२१३	४५	०	०	२१९८
जम्मा	महिला	१२४	२७०६	१४३४	३५७	३५	०	०	३९४२
	पुरुष	८७	२३९३	१७२२	४७३	७३	०	०	५४६२
	जम्मा	२११	५०९९	३१५६	८३०	१०८	०	०	९४०४

(श्रोत: घरघुरी सर्भेक्षण, २०७५)

चित्र नं. ६

उमेर समूह अनुसार गाउँपालिकाको पहिलोपटक विवहा गरेको जनसंख्या

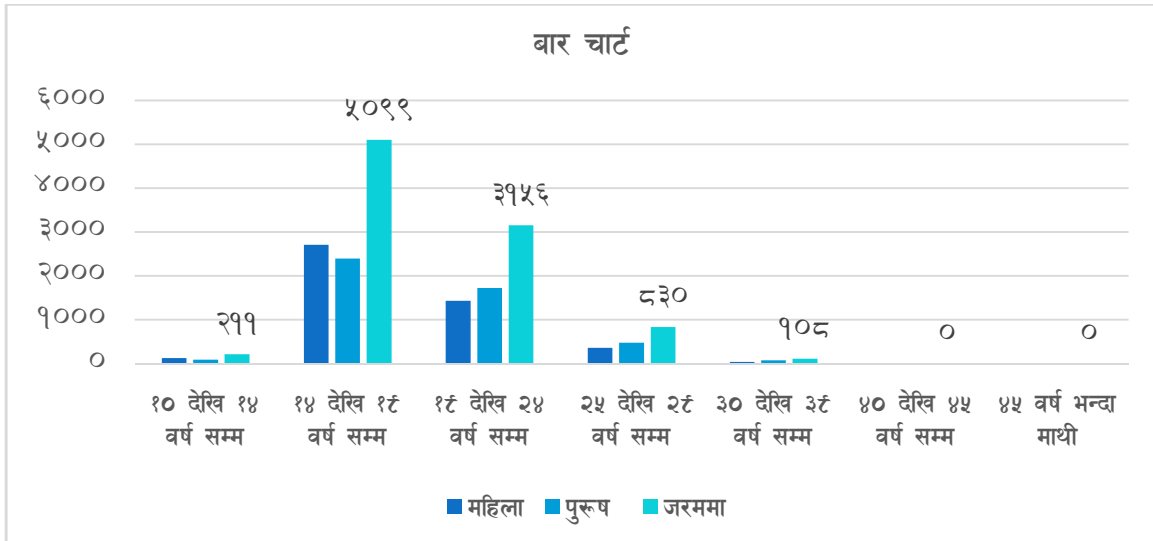

### ३.८ फरक शारीरिक तथा मानसिक क्षमता भएकाको संख्या

शारीरिक तथा मानसिक रूपले फरक क्षमता भएकाहरूको संख्या गाउँपालिकामा जम्मा ७५२ जना रहेको छ । तिनमध्ये ३१८ जना महिला तथा ४३३ जना पुरुष छन् । पूर्ण अशक्त ५० जना, अति अशक्त २५० जना, मध्यम अपाङ्गता २१० जना र सामान्य अपाङ्गता २३५ जना भएको देखिन्छ । यस्ता फरक क्षमता भएकाहरूको संख्या तालिका नं. ८ मा दिइएको छ ।

तालिका नं. ८  
परिचय पत्र भएका र नभएका फरक शारीरिक मानसिक क्षमता भएकाहरूको संख्या

लिंग	पूर्ण अशक्त अपाङ्गता (रातो रंगको)	अति अशक्त अपाङ्गता परिचय पत्र (नीलो)	मध्यम अपाङ्गता (पहेलो रंगको)	सामान्य अपाङ्गता (सेतो रंगको)	जम्मा
महिला	१७	१००	७५	९१	२८३
पुरुष	१९	१३३	११७	१३५	४०४
बालक	७	१२	१४	३	३६
बालिका	७	५	११	६	२९
जम्मा	७५२				

(श्रोत: घरधुरी सर्भेक्षण, २०७५)

### ३.१० पेशागत आधारमा घरधुरी तथा जनसंख्या

गाउँपालिकाका बासिन्दाको मुख्य पेशा कृषि नै देखिएको छ । गाउँपालिकाका ३६७२ घरधुरीमध्ये २८३६ घरको मुख्य पेशा कृषि हो । यो गाउँपालिकाका जम्मा घरधुरीको ७८.८६ प्रतिशत हुन्छ । गाउँपालिकामा नोकरी मुख्य पेशा हुने घर ४०८, ब्यापार मुख्य पेशा हुने घर १३० तथा उद्योग मुख्य पेशा हुने घर २५ छ । मजदुरी मुख्य पेशा हुने घर घरधुरी १७२ सर्भेक्षण फारमले देखाएको छ । गाउँपालिकाका पेशामा सम्लग्न ब्यक्तिहरूको संख्यात्मक हिसाबमा हेर्दा घरधुरी सर्भेक्षण विवरणमा उल्लेख भए अनुसार गाउँपालिकाका २७४८ जना कृषि तथा पशुपालन पेशामा, २८७ जना ब्यापारमा, ४३८ जना नोकरीमा, ४५६ जना ज्यालामजदुरीमा तथा उद्योगमा ४० जना लागेको देखिन्छ । यसैगरी १६ देखि २४ वर्ष उमेर समुहका जनसंख्यामा कूनापेशामा संलग्न भएको घरधुरी सर्भेक्षण फारममा उल्लेख भई आएको छैन । पेशागत आधारमा घरधुरी तथा जनसंख्या तालिका नं. १० मा देखाइएको छ ।

तालिका नं. १०  
पेशा अनुसार गाउँपालिकाको घरधुरी संख्या

वडा नं.	कृषि	नोकरी	ब्यापार	उद्योग	मजदुरी	जम्मा
१	४७३	१५४	३१	१२	६५	७३५
२	७५७	२०	५०	०	३५	८६२
३	५७४	९१	७	४	२८	७०४

मंगलागाउँ पालिकाको वस्तुगत विवरण तथा अवस्था विश्लेषण

४	३३२	२८	७	०	८	३७५
५	८००	११६	३५	९	३६	९९६
जम्मा	२९३६	४०९	१३०	२५	१७२	३६७२
प्रतिशत	७९.९६	११.१३	३.५४	०.६९	४.६८	१००

(श्रोत: घरधुरी सर्भेक्षण, २०७५)

चित्र नं. ७  
पेशा अनुसार गाउँपालिकाको घरधुरी संख्या

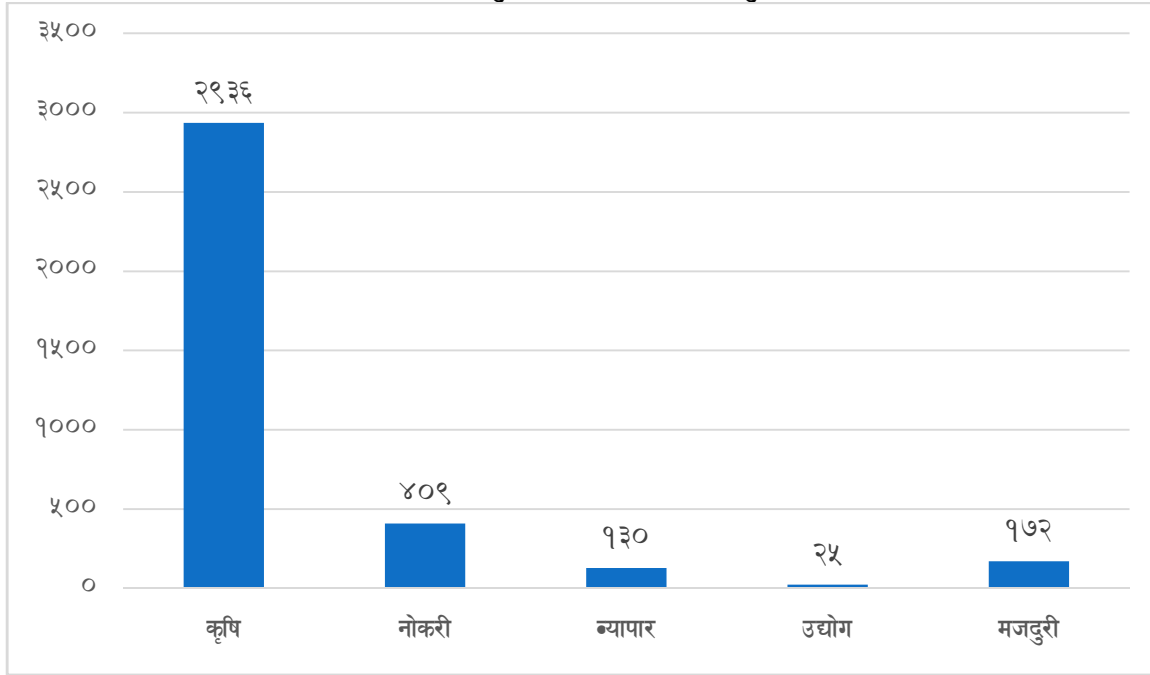

तालिका नं. ११  
वडागत रूपमा पेशामा लाग्नेहरूको जम्मासंख्या  
पेशागत आधारमा जनसंख्या (१६ वर्षदेखि ४५ वर्ष उमेर समूह भित्र )

वडा नं.	कृषि / पशुपालन			नोकरी			न्यापार			उद्योग			मजदुरी			जम्मा	
	म	पु	ज	म	पु	ज	म	पु	ज	म	पु	ज	म	पु	ज	म	पु
१	२८ ६	१८ ७	४७ ३	४ ८	१ ०	१५ ४	११	२०	३१	०	१२	१२	०	६५	६५	३४ ५	३९ ०
२	२३ ४	१५ ६	३९ ०	४ ८	६ ९	११ ७	१२ ५	७३	१९ ८	३	८	११	३६	१६५	२०१	५१ ६	४७ १
३	११ १	२२ १	३३ २	८	२ ०	२८	०	७	७	०	०	०	०	८	८	११ ९	२५ ६
४	३३ ८	३३ ८	६७ ८	९	१ ४	२३	८	८	१६	४	४	८	२४	६६	९०	४४ ९	४३ ०
५	४७	३९	८७	३८	७	११	१	२०	३५	०	९	९	३०	१५	१७२	३८	६५

मंगलागाउँ पालिकाको वस्तुगत विवरण तथा अवस्था विश्लेषण

	८	८	६		८	६	५							२		३	७
जम्मा	१४ ४७	१३ ००	२७ ४ ९	१५ १	२ ८ ७	४३ ८	१ ५ ९	१२ ८	२८ ७	७ ३३	४ ०	९०	४५ ६	५३६	१८ १२	२२ ०४	

(श्रोत: घरधुरी सर्भेक्षण, २०७५)

### ३.११ विदेश जानेको संख्या

रोजगारी तथा अन्य कामको सिलसिलामा विदेश जानेहरूको संख्या गाउँपालिकामा २०६४ जना रहेकोछ । यीमध्ये २०० जना महिला तथा १८६४ जना पुरुष रहेका छ। विदेश जानेहरूमा युरोपियन तथा भारतभन्दा खाडी मुलुकहरूमा जानेहरूको संख्या बढी छ । विदेश गएकोमध्ये खाडी मुलुकतर्फ १२१६ जना, भारततर्फ १३५ जना तथा अन्य मुलुकतर्फ जना गएको घरधुरी सर्भेक्षण फारमले देखाएको छ । विदेश जानेको संख्या, गएको मुलुक तथा अवधि तालिका नं. १२ मा दिइएको छ।

तालिका नं. १२  
रोजगारीको लागि विदेश जानको संख्या

वडा नं.	विदेश गएको संख्या			गएको मुलुकको नाम					सरकारी रोजगारी संख्या			बेरोजगार संख्या
	महिला	पुरुष	जम्मा	भारत	खाडी	युरोप	अमेरीका	अन्य	महिला	पुरुष	जम्मा	
१	२६	४०७	४३३	५०	३१६	५६	९	२	४८	१०६	१५४	२१४२
२	६६	४२१	४८७	१४	१०९	६७	१६	८	४८	६९	११७	२२५३
३	५२	३४८	४००	२५	२३५	५८	४		२६	६७	९३	२७७५
४	१५	२२४	२३९	१०	१७९	३०	५	१५	७	१०	१७	५८३
५	४१	४९४	५३५	३६	३८०	२६	३६	५८	४१	३७	७८	२८५९
जम्मा	२००	१८९	२०९	१३५	१२१९	२३७	७०	८३	१७०	२८९	४५९	१०६१२

(श्रोत: घरधुरी सर्भेक्षण, २०७५)

### ३.१२ बसाई सराइको अवस्था र कारण

यो गाउँपालिकामा अन्य जिल्लाबाट वा जिल्लाभित्रका अन्य गाउँपालिकाहरूबाट बसाई सरी २ परिवार आएको देखिन्छ । बसाई सरी आउने सबै जिल्लाभित्रैबाट आएका छन् भने आएका सबै परिवारहरू ५ वर्ष उता नै आएका हुन् । गाउँपालिकाबाट बसाई सरी जानेको भने घरधुरी सर्भेक्षणबाट नदेखिने हुँदा यसमा उल्लेख गरिएको छैन । गाउँपालिकाको कार्यालयमा भएको बसाई सराइ सहितको व्यक्तिगत घटना दर्ताको अभिलेखखण्ड ६ मा समावेश गरिएको छ । गाउँपालिका भित्र अन्यबाट बसाई सरी आउनेको संख्या तथा कारण तालिका नं. १३ र १४ मा दिइएको छ ।

तालिका नं. १३  
बसाई सराइको अवस्था

वडा नं.	बसाई सरी आउनेको संख्या		आएको अवधि	
	जिल्ला भित्रबाट	जिल्ला बाहिर बाट	५ वर्ष यता	५ वर्ष उता

१	०	०	०	०
२	०		१	०
३	०	०	६	०
४	०	०	२	०
५	०	०	३	०
जम्मा	०	०	१२	०

(श्रोत मंगला गाउँपालिकाको कार्यालय, २०७५)

बसाई सराइको अवस्था

वडा नं.	बसाई सरी जानेको संख्या		गएको अवधि	
	जिल्ला भित्र	जिल्ला बाहिर	५ वर्ष यता	५ वर्ष उता
१	०	९	९	०
२	०	१	१	०
३	०	१	१	०
४	०	७	७	०
५	०	८	८	०
जम्मा	०	२६	२६	०

(श्रोत मंगला गाउँपालिकाको कार्यालय, २०७५)

तालिका नं. १४

बसाई सराइको कारण

वडा नं.	आर्थिक	सामाजिक	दैविप्रकोप	अन्य	जम्मा
१	०	०	०	९	९
२	०	०	०	१	१
३	०	०	०	१	१
४	०	०	०	७	७
५	०	०	०	८	८
जम्मा	०	०	०	२६	२६

(श्रोत मंगला गाउँपालिकाको कार्यालय, २०७५)

३.१३ खानेपानी स्रोतको अवस्था

खानेपानी सुविधालाई स्वास्थ्य र सरसफाईसँग गाँसेर विश्लेषण गर्ने गरिन्छ । स्वच्छ खानेपानी सुविधाजति धेरै जनतालाई उपलब्ध हुन्छ रोग लाग्ने सम्भावना पनि उति नै कम हुन्छ । पाइपधाराबाट उपलब्ध पानीलाई सामान्यतः स्वच्छ खानेपानी मान्ने गरिन्छ । यस गाउँपालिकाको ठूलो खानेपानीको स्रोत पाइपधाराबाटै उपलब्ध छ । घरधुरी सर्भेक्षण फारमबाट प्राप्त विवरण अनुसार गाविसका ३६२५ घरले पाइपधाराको पानी प्रयोग गर्छन् । यो कूल घरधुरीको करीव ८८.७२ प्रतिशत हुन्छ । दुंगेधारा, कुबा जरूवा जस्ता पानीका स्रोतबाट खानेपानी सुविधा लिने घरधुरी ४७ रहेको घरधुरी सर्भेक्षणमा पाईएको छ । गाउँपालिकाको खानेपानीको स्रोतलाई तालिका नं. १५ मा दिइएको छ ।

तालिका नं. १५

खानेपानीको श्रोत

वडा नं.	पाईप/धारा	कुवा/जरूवा	ट्युववेल	नदी कुलो पोखरी	अन्य	जम्मा
१	७३५	०	०	०	०	७३५
२	८६२	०	०	०	०	८६२
३	६८६	२०	०	०	०	७०४
४	३७५	०	०	०	०	३७५
५	९८९	७	०	०	०	९९६
जम्मा	३६२५	४७	०	०	०	३६७२

(श्रोत: घरधुरी सर्भेक्षण, २०७५)

३.१४ खानेपानी लिन लाग्ने समय

खानेपानीलिनलाग्ने समयको विश्लेषणको लागि घरमै धारा हुने, १५ मिनेटभित्र ल्याइसकिने, आधाघण्टाभित्र ल्याइसकिने र आधाघण्टाभन्दा बढी लाग्ने गरी ४ समुह बनाइएको छ । यसरी हेर्दा गाउँपालिकाका करीव ५८.१० प्रतिशत घरधुरीहरूमा घरमै धारा भएको, करीव ४१.८३ प्रतिशत घरधुरीलाई पानी १५ मिनेटको समय लाग्ने देखिन्छ । गाउँपालिकामा वडागत आधारमा खानेपानी लिन लाग्ने समयको अवस्था तालिका नं. १६ मा दिइएको छ ।

तालिका नं.१६  
खानेपानी लिन लाग्ने समय (दुईतर्फी)

वडा नं.	घरैमा	१५ मिनेट सम्म	१५-३० मिनेट सम्म	३० मिनेट भन्दा माथी	जम्मा
१	१७५	५६०	०	०	७३५
२	७३८	१२४	०	०	८६२
३	४६८	२३६	०	०	७०४
४	२७०	१०५	०	०	३७५
५	४८५	५११	०	०	९९६
जम्मा	२१३६	१५३६	०	०	३६७२

(श्रोत: घरधुरी सर्भेक्षण, २०७५)

चित्र नं.८  
खानेपानी लिन लाग्ने समय



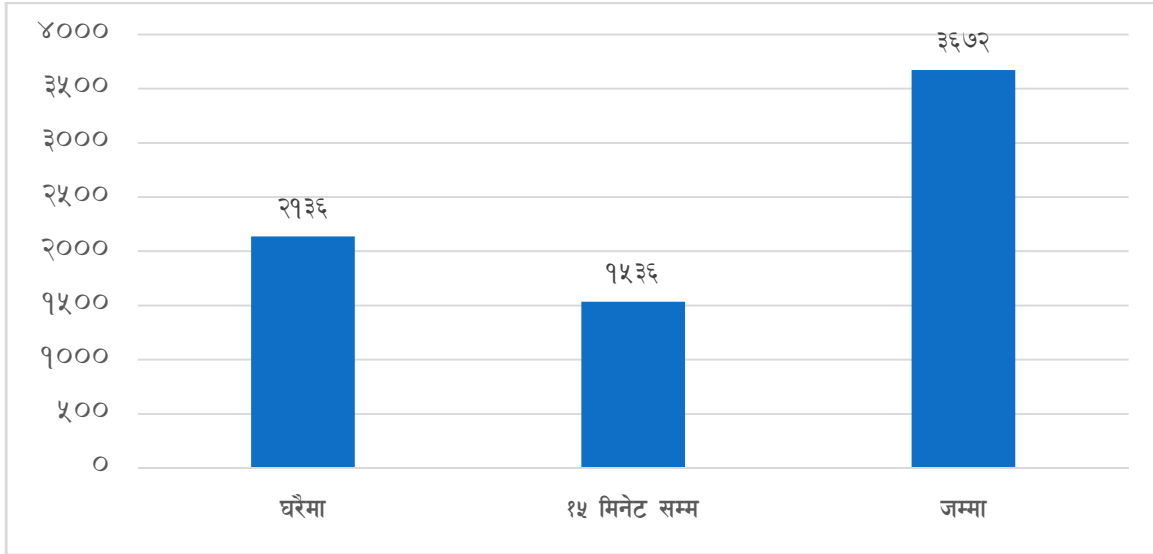

## खण्ड ४

### मंगला गाउँपालिकाको आर्थिक अवस्था

#### ४.१ प्रमुख कृषि बालीहरू

जिल्ला वस्तुगत विवरण अनुसार अनुसार मंगला गाउँपालिकाको जम्मा जमीन ८८६० हेक्टर छ ।नेपाल सरकार नापी विभागको अभिलेख अनुसार यस गाविसको क्षेत्रफल ८८.६० वर्ग किमी छ। त्यसैगरी जिल्ला नापी कार्यालयका अनुसार मंगला गाउँपालिकामा १२४७० रोपनी खेत, ६०४११ रोपनी पाखो बारी तथा ६८०७३ रोपनी अन्य गरी जम्मा १७०६५४ रोपनी जमीन भएको उल्लेख छ ।उक्त जग्गामध्ये आधाभन्दा बढी जमीन आवादी छ । यो जमीनमा मुख्यतः कृषि तथा पशुपालन गरिन्छ । यहाँका मानिसहरूको प्रमुख पेशा कृषि नै रहेको हुँदा बहुसंख्यक मानिसहरू कृषि पेशामा संलग्न रहेको तथ्याङ्कले देखाएको छ । कृषि अन्तर्गत अन्नबाली, तरकारी, फलफूल, मसलाबाली जस्ता नगदेबाली तथा पशुपालन,आदि पर्दछन्। यहाँ उत्पादन हुने प्रमुख बालीमा मकै, कोदो, धान, गहुँ आदि अन्नबाली हुन्। जिल्ला कृषि विकास कार्यालयले यस गाउँपालिकालाई खाद्यान्न तथा आलु तथा मौरीपालन पकेट क्षेत्र समेत सञ्चालन गरेको छ । गाउँपालिकामा लगाइने तरकारी बालीमा आलु, काउली, सिमी, मुला, हरिया सागपातहरू पर्दछन्। दलहन अन्तर्गत यहाँ उत्पादन हुने कालो मास,स्थानीय भट्मास, बोडी उत्पादन हुने गर्दछन्। गाउँपालिका बाट फलफूल, तरकारी तथा नगदेबाली निकासी हुनेगर्छ भने गाउँपालिकाको लागि नपुग खाद्यान्न आयात गर्नुपर्ने अवस्था छ। गाउँपालिकामा उत्पादन हुने सबै खाद्यान्न, तरकारी तथा फलफूल उत्पादनको अवस्था जानकारी लिन घरधुरी सर्भेक्षण फारममा यस सम्बन्धी प्रश्नावली राखिएकोमा उक्त प्रश्नावलीमा उल्लेख भई आए अनुसार गाउँपालिका भरी करीव ३१६१ हेक्टर जमीनमा खाद्यान्न बाली लगाइन्छ र करीव ३८८६.६ क्वीन्टल उत्पादन हुन्छ । यस्तै करीव २३६३.१८ क्वीन्टल तरकारी तथा ६८१.१ क्वीन्टल फलफूल उत्पादन हुने देखिन्छ । यसको विवरण तालिका नं. १७ मा दिइएको छ ।

तालिका नं. १७

कृषिको उत्पादन अवस्था

वाली उत्पादन समुह	आर्थिक वर्ष २०७२/७३ मा	
	क्षेत्रफल हेक्टर)	उत्पादन(क्वीन्टल)
अन्न वाली(धान,गहुँ,मकै,जौ आदी)	३१९१	३८८९८.६
दलहन वाली (मास,मुसुरो,सिमी आदी)	१०१.४	४३६.८
तेलहन वाली(तोरी,सुर्यमुखी)	३.५	१२३
तरकारी(आलु,प्याज,काउली,आदी)	३८.१	२३९३.१८
नगदे वाली (उखु ,सुर्ति,जुट अलैची)	०	०
फलफूल खेती (स्याउ,केरा,सुन्तला,आँप आदी)	४	६८१.१
ढाले घाँस	०	०
भुँई घाँस	०	०
जडिवुटि	०	०
अन्य	०	०
जम्मा	०	४२५३२.०८

(श्रोत: घरघुरी सर्वेक्षण, २०७५)

## ४.२ पशुपालन तथा पशुजन्य उत्पादन

पशुपालनमा मुख्यतः गाई, गोरू, भैसी, राँगा, बाख्रा भेडा आदि पाल्ने गर्दछन्। व्यवसायिक रूपमा नभएर सामान्यतया घर घरमा कुखुरा, परेवा पनि पाल्ने गरेको पाइन्छ। गाउँपालिकामा उत्पादन भएका नगदेवाली तथा पशुहरू अधिकांश उपभोग गर्ने र थोरै परिमाणमा स्थानीय तथा नजिकैको बजारमा बिक्री बितरण हुने गरेको छ। गाउँपालिका पशुपालनको लागि उपयुक्त भएपनि पशुपक्षीहरूको संख्या न्यून छ। गाउँपालिका भित्र पालिएका पशुहरूमा गाई, भैसी, खसीबाख्रा, भेडा, सुँगुर तथा केही मात्रामा हाँस कुखुराहरू छन्। पालिएका पशुहरूमध्ये केही गाई र बाख्राहरू उन्नत जातका देखिएका छन् भने अन्य सबै स्थानीय जातका छन्। गाउँपालिकामा भएका कूल पशुहरूको संख्यातथा पशुजन्य उत्पादनको अवस्था तालिका नं १८ मा दिइएको छ।

### तालिका नं. १८

#### गाउँपालिकामा भएका पशु (वस्तुभाउहरू) को संख्या

किसिम	संख्या			उत्पादन		
	स्थानीय	उन्नत	जम्मा	दुध लि.	मासु के.जी.	उन के.जी.
पशुधन						
गाई/गोरू	२२५४	०	२२५४	५४०	०	०
भैसी/राँगा	४५८१	०	४५८१	२७४५२३०	०	
बाख्रा/बोका	८२०४	६९६	८८२०	०	१२३२०	०
भेडा/च्याङग्रा	१०८	०	१०८	०	०	०
घोडा/खच्चड	२	०	२	०	०	०
सुँगुर/बंगुर	४४	०	४४	०	०	०
अन्य	०	०	०	०	०	०
जम्मा	१५१९३	६९६	१८८०९			
पंक्षी						
कुखुरा	१७८५३	६९८३	२४८३६	३६४०५	२३१२०१	०
हाँस	१४३	६	१४९	०	२५	

परेवा	७३५	०	७३५	०	०	
माछा	१५६००	०	०	०	१५६००	०
	संख्या			मह के.जी	घार	
मौरी	५९१	०	२८९	४७२८	०	
अन्य	०	०	०	०	०	०

(श्रोत: घरधुरी सर्भेक्षण, २०७५)

### ४.३ खाद्यान्न आपूर्तिको आधारमा घरधुरी संख्या

गाउँपालिकामा करीव ५८प्रतिशतलाई मात्र आफ्नो उत्पादनले कृषि उत्पादनले खान पुग्छ । ८ देखि १२ महिना खान पुग्ने घरधुरी ८८६ र बेचबिखन समेत गर्ने घरधुरी १५३ मात्र छन्। गाउँपालिकामा आफ्नो उत्पादनले ६ महिनाभन्दा कम खान पुग्नेहरू ४३.०८ प्रतिशत छन्। घरधुरी सर्भेक्षणबाट प्राप्त विवरण अनुसार ३ महिना मात्र खान पुग्ने घर ६१३.३ देखि ६ महिना खान पुग्ने घर ८८५ तथा ६ देखि ८ महिना खान पुग्ने घरधुरी ८८६ रहेको छ । यसरी हेर्दा ४३.०८प्रतिशत गाँउ वासीलाई ६ महिनाभन्दा कम मात्र खान पुग्छ भने ५६.२१ प्रतिशतलाई ६ महिनाभन्दा बढी खान पुग्ने अवस्था छ । खाद्यान्न आपूर्तिको हिसाबमा गाउँपालिकाको घरधुरीको अवस्था तालिका नं. १८मा दिइएको छ ।

तालिका नं. १८  
खाद्यान्न आपूर्तिको आधारमा घरधुरी संख्या

वडा नं.	३ महिना भन्दा कम	३-६ महिना सम्म	६-८ महिना सम्म	८-१२ महिना सम्म	खान पुगेर बेच विखन गर्ने	जम्मा
१	७३	१५६	२०८	१९२	१०७	७३५
२	१८१	२२९	१४९	१५३	१३	८६२
३	१८१	२२९	१२३	१४७	१३	७०४
४	५५	१०१	१८	१९८	३	३७५
५	१२३	२८०	३८०	१९६	१७	९९६
जम्मा	६१३	९९५	८७८	८८६	१५३	३६७२

(श्रोत: घरधुरी सर्भेक्षण, २०७५)

चित्रनं. १०  
खाद्यान्न आपूर्तिको आधारमा घरधुरी संख्या

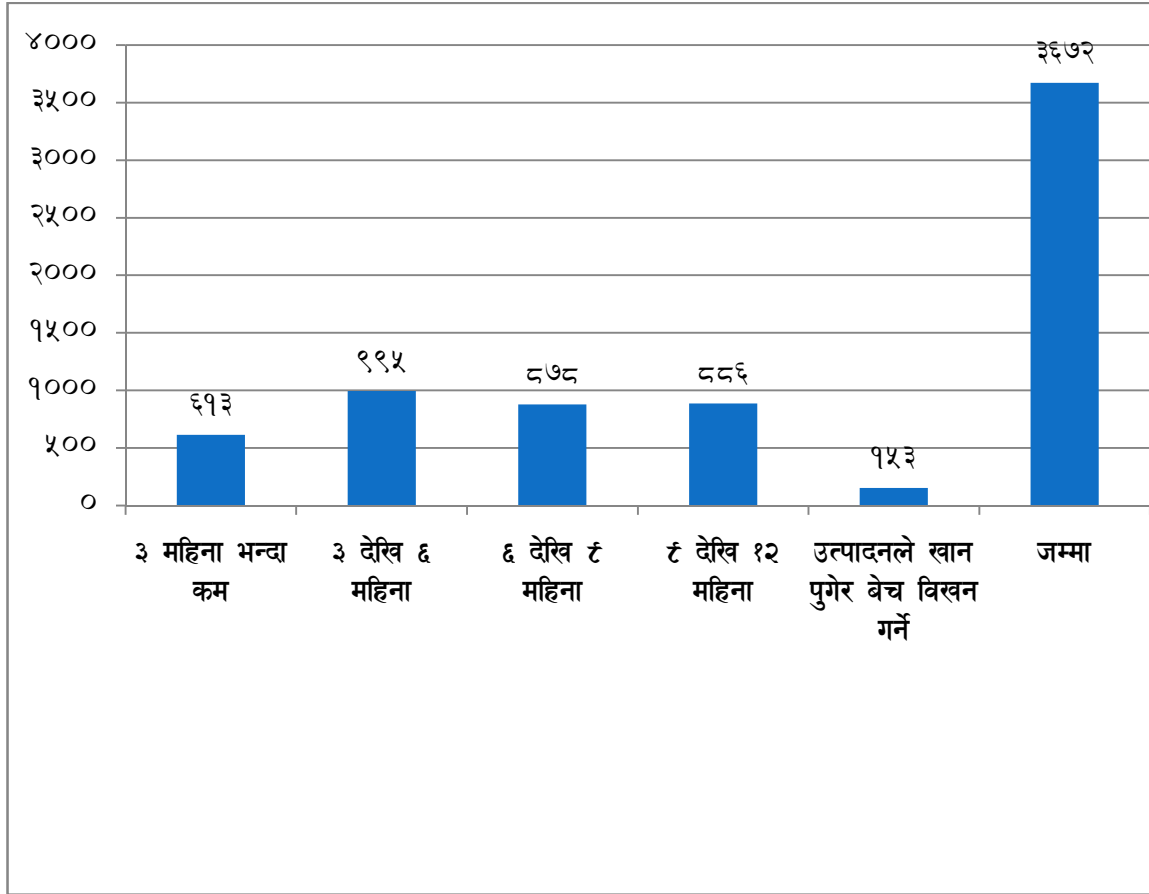

तालिका नं. १८

भू स्वामित्व सम्बन्धि अवस्था :

क्र.स	स्वामित्व भएको	स्वामित्व नभएको	आफ्नो जग्गा अरुलाई कमाउन दिने	अरुको जग्गा कमाउने	उल्लेख नभएको
१	३२१२	६९	२९६	६१५	३९१
क्र.स.	२ रोपनी भन्दा कम	२ देखि ५ रोपनी	६ देखि १० रोपनी	११ देखि २० रोपनी	२० रोपनी भन्दा माथि
१	६१५	७७६	१२८९	५७४	३१८

(श्रोत: घरधुरी सर्भेक्षण, २०७५)

#### ४.४ पारिवारिक आय तथा खर्चको अवस्था

यस गाउँपालिकाका बासिन्दाको प्रमुख पेशा कृषि भए जस्तै गाउँपालिकाको आम्दानीको प्रमुख श्रोत बैदेशिक रोजगार क्षेत्र देखिन्छ । कृषिपछि आम्दानीको हिसाबले दोश्रो प्रमुख श्रोत बैदेशिक रोजगार र तेश्रो प्रमुख श्रोत नोकरी तथा पेन्सनक्षेत्रको देखिन्छ ।

कूल आम्दानीमा कृषि क्षेत्रको योगदान २५.७८ प्रतिशत छ । बैदेशिक यसैगरी बैदेशिक रोजगारीबाट ५५ दशमलव ७७ तथा नोकरी पेन्सनबाट ८ दशमलव ३८ प्रतिशत योगदान छ । गाउँपालिकाको कूल आयमा न्यापार तथा

उद्योगको ७ दशमलव ६६, ज्याला मजदुरीको १दशमलव ३७प्रतिशत अन्यको ० दशमलव ०४प्रतिशत छ । पारिवारिक आयको अवस्था हेर्नका लागि परिवारमा विभिन्न श्रोतबाट हुने यथार्थ आम्दानी तथा खर्चको अवस्था देखाउन सक्ने सूचना प्रश्नावलीमा राखिएकोमा प्रश्नावलीमा भरी आए अनुसार गाउँपालिकाको कृषि तथा गैर कृषि गरी जम्मा उत्पादन १ अर्ब १७ करोड, ७४ लाख, २१हजार२ सय देखिन्छ । यसरी गाउँपालिकाका बासिन्दाको औसत आम्दानी प्रतिपरिवारप्रतिवर्ष रू ३लाख२०हजार ६ सय ४८हुन आउँछ भने प्रति व्यक्ति प्रतिवर्ष आम्दानी करीब रू. ५८हजार ८ सय २४हुन आउँछ । यो आम्दानी नेपालीको सरदर प्रतिव्यक्ति आयसरह हुन्छ । यसैगरी पारिवारिक खर्चतर्फ हेर्दा खाना, कपडा, शिक्षा, स्वास्थ्य, चाडपर्व समेत गरी गाउँपालिकाको कूल खर्च ६८करोड, २६ लाख, ४३ हजार ७०० सय खर्च हुने पारिवारिक सर्भेक्षणबाट देखिन्छ । खर्च भएको रकममध्ये सबैभन्दा बढी ३१ दशमलव ७८प्रतिशत खानामा, २२ दशमलव ८६ प्रतिशत शिक्षामा, २२ दशमलव ४४ प्रतिशत चाड पर्व तथा मनोरञ्जनमा, ८ दशमलव ४७प्रतिशत स्वास्थ्य उपचारमामा, १० दशमलव ४८प्रतिशत लत्ताकपडामा तथा बाँकी २ दशमलव ८६प्रतिशत कृषि तथा अन्य उत्पादनमा खर्च भएको देखिन्छ । गाउँपालिकाकोबासिन्दाको क्षेत्रगत आम्दानीको अवस्था तथाप्रति परिवार आम्दानीतथा खर्चको अवस्था तालिका नं. २० र २१मा दिइएको छ ।

तालिका नं. २०  
पारिवारिक आयको अवस्था

वडाहरू	आम्दानीका विवरण						
	कृषि तथा पशुपालन	न्यापार तथा उद्योग	नोकरी तथा पेन्सन	वैदेशिक रोजगारी	ज्याला मजदुरी	अन्य	जम्मा आम्दानी
१	१४०११४०००	३९९८७२००	५१५७००००	१५२८७५९००	३८१४०००	१५००००	३८८५१११००
२	१२००००	२०००००	४०००००	१४१०००००	७९६५०००	०	
३	२१६०००००	९५४००००	१९११०००	९३७३०००	१२३००००	१०००००	४३७५४०००
४	१६५००००	५०००००	५०४००००	२००५००००	५००००	२०००००	२०७७६००००
५	१४०११४०००	३९९८७२००	५१५७००००	१५२८७५९००	३८१४०००	१५००००	३८८५१११००
जम्मा	३०३५९८०००	९०२१४४००	११०४९१००	६५६६२४८०	१६०७३००	६०००००	११७७४२१२००
प्रतिशत	२५.७८	७.६६	९.३८	५५.७७	१.३७	०.०४	१००

(श्रोत: घरघुरी सर्भेक्षण, २०७५)

चित्र नं. ११  
पारिवारिक आयमा क्षेत्रगत योगदान (प्रतिशतमा)

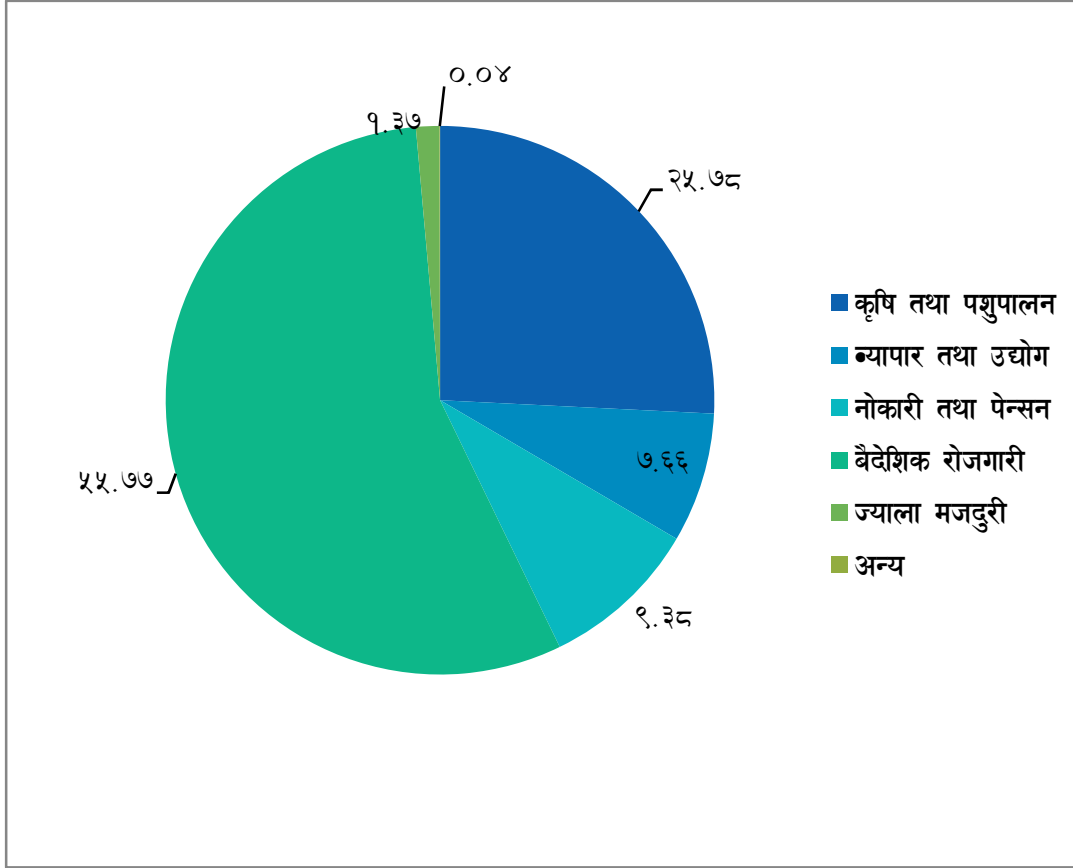

तालिका नं. २१  
खर्चको अवस्था

खर्चका विवरण	जम्मा	प्रतिशत
खना खर्च	२२०१३१०००	३१.७८
लत्ता कपडा	७२६५००००	१०.४९
शिक्षा	१५८३६९५००	२२.८६
स्वास्थ्य उपचार खर्च	६५६२५०००	९.४७
चाड पर्व तथा मनोरञ्जन	१५५४३७०००	२२.४४
कृषि तथा अन्य उत्पादन	२०४३१२००	२.९६
जम्मा	६९२६४३७००	१००

(श्रोत: घरघुरी सर्भेक्षण, २०७५)

चित्र नं. १२

पारिवारिक खर्चको बाँडफाँड (प्रतिशतमा)

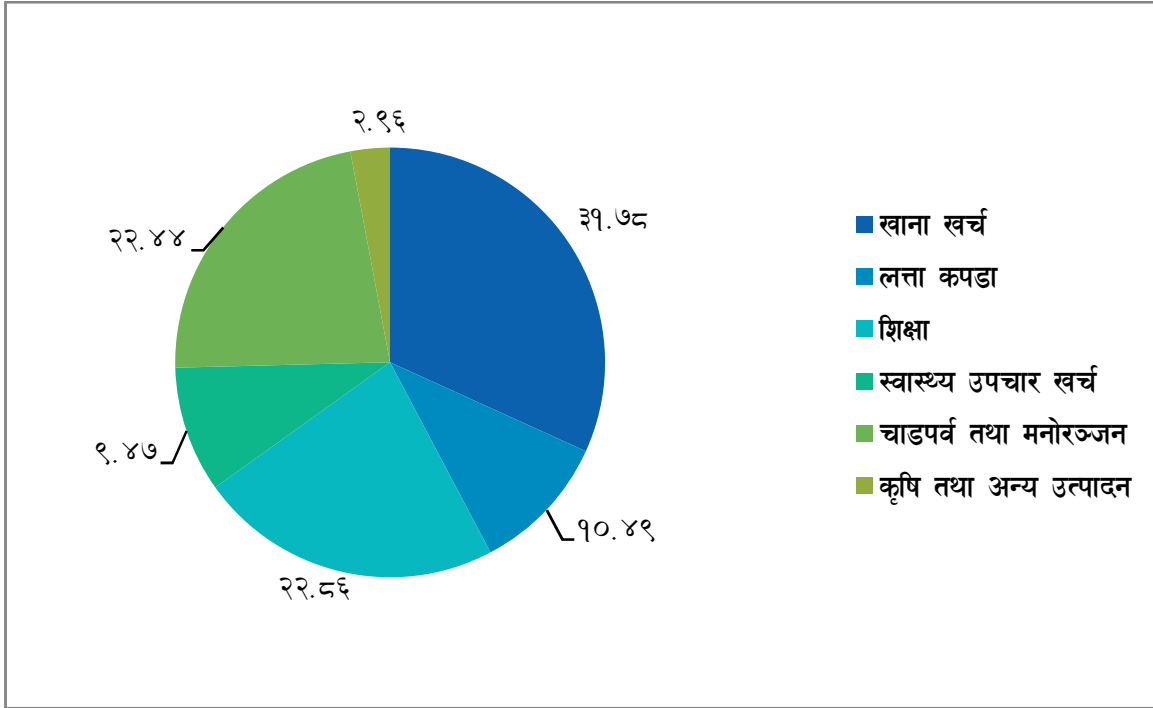

#### ४.४ (क) गरिविको अवस्था

गरिवीको अवस्था अध्ययन राष्ट्रिय योजना आयोगले सन २०१८ मा प्रकाशन गरेको बहुआयामिक गरिवी सुचांक ( Multidimensional Poverty Index)अनुसार गरिएको छ, जसले Alkire, Foster, Seth, Santos, Roche, and Ballon (2015)ले विकास गरेको पद्धति प्रयोग गरेको थियो । अध्ययनमा राष्ट्रिय योजना आयोगले तयार पारेको सुचांकहरू प्रयोग गरि सम्पूर्ण घरधुरी सर्वेक्षण गरिएको थियो । गरिवीको आयामलाई शिक्षा, स्वास्थ्य र जीवनस्तरको आधारमा हरेक आयामलाई विभिन्न सुचांकहरू दिइएको थियो । जम्मा १० वटा सुचांकहरू प्रयोग गरिएको थियो । शिक्षा र स्वास्थ्यको सुचांकलाई १/६ का दरले तथा जीवनस्तरका सुचांकलाई १/१८ दरले अकंभार दिइएको थियो । गरिवीको रेखाको रूपमा ३३% लाई लिइयो । यदि कुनै परिवारमा सबै सुचांकको योगफल ३३% भन्दा बढी भएमा परिवार गरिवीको कुनै न कुनै आयामबाट गरिवी ठहरिन्छ । दिगो विकासको लक्ष्य (Sustainable Development Goals) ले सबै प्रकारको गरिवी हटाउने लक्ष्य राखेको थियो, सोही अवधारणा अनुसार बहुआयामिक गरिवीको सुचांक प्रयोगमा आएको हो । यस पद्धतिले पैसालाई मात्र मुल्यांकन नगरी गरिवीको विभिन्न सुचांकलाई मध्यनजर गर्दछ जसबाट वास्तविक गरिवीको अवस्था थाहा हुन्छ ।

तालिकाअनुसार मंगला गा.पा. मा ३६.६८ % जनता बहुआयामीक रूपमा गरिव देखिन्छन । उनिहरू अध्ययन मा प्रयोग गरिएका गरिवीको सुचांकमध्य कुनै न कुनैमा गरिव देखिन्छन । समुदायमा हरेक गरिव जनता औसत गरिवीको सुचांकको ४७.४५ % ले बन्चित देखिन्छन । बहुआयामिक गरिवीको सुचांक( MPI Value),बहुआयामिक हेडकाउन्ट अनुपात ( Headcount Ratio % )र गरिवीको तिब्रता( Intensity %)को

गुणनफल जुन ०.१०४ छ । यसको अर्थ बहुआयामिक रूपले गरिव मंगला गा.पा.का जनताले सम्पूर्ण गरिविको अभावमध्य १०.४ % मात्र बन्चित अनुभव गर्दछन यदी सम्पूर्ण जनता सबै सुचांकमा बन्चित हुन्थ्ये भने ।

तालिका : नं. २१ (क)  
मंगला गा.पा. को समग्र गरिवीको सुचांक

गरिविको रेखा	सुचांक	अंक	कैफियत
३३% = ०.३३३	बहुआयामिक गरिविको सुचांक ( MPI Value)	०.१७४	
	बहुआयामिक हेडकाउन्ट अनुपात ( Headcount Ratio) %	३६.६९	
	गरिविको तिब्रता( Itensity) %	४७.४५	

मंगला गाउपालिकामा वडा नं. ३ मा सबैभन्दा बढी भन्डै आधा (४८ %)जनता बहुआयामीक रूपमा गरिव देखिन्छन । सबैभन्दा कम (२८ %) २ नं. वडाका जनता देखिन्छन् । वडा नं. १ मा ३३%छ भने वडा नं. ४ र ५ का जनता उस्तै प्रतिशत (३०%) मा गरिवी देखीन्छन ।

तालिका नं. २१ (ख)  
वडा अनुसार गरिवीको अवस्था

वडा नं.	जनसंख्या %	बहुआयामिक गरिविको सुचांक ( MPI Value)	बहुआयामिक हेडकाउन्ट अनुपात	गरिविको तिब्रता( Itensity)	कैफियत
१	१८.५७	०.१३	०.३३	०.४०	
२	२२.२७	०.१९	०.२८	०.६७	
३	२०.७२	०.२४	०.४९	०.४९	
४	१०.३३	०.१८	०.३७	०.४९	
५	२८.११	०.१४	०.३७	०.३८	

चित्र नं. १२ (क)  
वडा अनुसार गरिवीको अवस्था

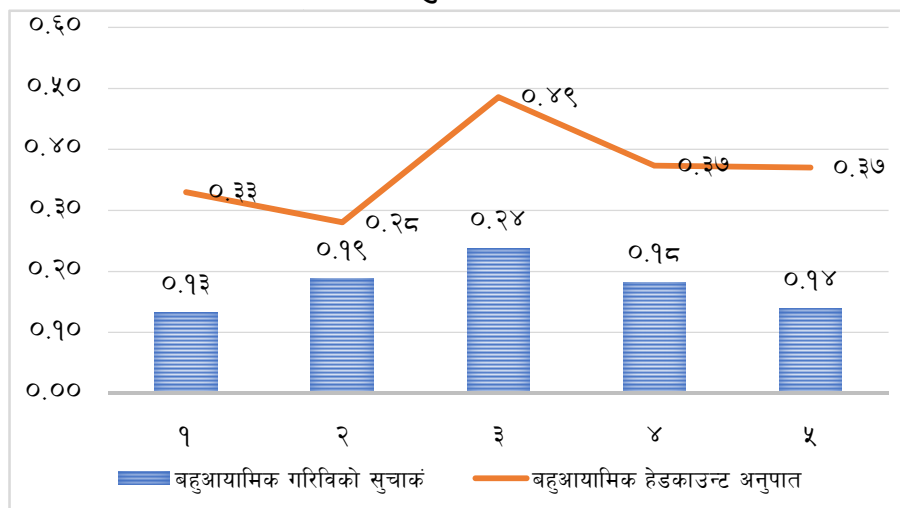



## ४.५ ऋणको श्रोत र उपयोग

गाउँपालिकाका बासिन्दाहरूलेघरायसी प्रयोजन तथा अन्य कामको लागि लिइएका ऋणका श्रोतमा सबैभन्दा बढी ऋण बैङ्क तथा वित्तिय संस्थाबाट लिइएको देखिन्छ । बैङ्क तथा वित्तिय संस्थाबाट ४२ दशमलव ०४ प्रतिशत,दोस्रोमा समुह वा सामुदायिक संस्थाबाट ३५ दशमलव ६४ प्रतिशत सामुदायिक संस्था वा लघुवित्त बाटलिइएको देखिन्छ । असंगठित क्षेत्र अथाव साहुमहाजन बाट लिएको ऋण अन्यन्त कम देखिन्छ। र कूल ऋणीमध्ये करीव २२ दशमलव ३२प्रतिशतले असंगठित क्षेत्रबाट लिएको देखिन्छ । यसरी लिएको ऋण रकम अधिकांशले घरायसी उपभोगमारअत्यन्तथोरै ब्यक्तिलेमात्र अन्य कार्यको लागि लिएको देखिन्छ । गाँउवासीले लिएको ऋणको श्रोत तालिका नं२२ मा दिइएको छ ।

तालिका नं. २२  
ऋणको श्रोत

वडा नं.	बैङ्क तथा वित्तिय संस्था	सहकारी संस्था	समुह वा सामुदायिक संस्था	साहु महाजन	जम्मा
१	१३२	४५	१२१	४३	३४१
२	२३०	२००	१००	१००	६३०
३	१४०	३०	३५३	१३३	६५६
४	३	०	०	५८	६१
५	९८	१२०	२६५	१५३	६३६
जम्मा	६०३	३९५	८३९	४८७	२३५४

(श्रोत: घरधुरी सर्भेक्षण, २०७५)

## ४.६छानाको किसिम

गाउँपालिकाका करीव ८५.८३प्रतिशतघरहरू स्लेट, भिङ्गटी तथा टायलले छाइएकाछन्।गाउँपालिकाका जम्मा ७६७ घरधुरी मध्ये ७३४घरहरूमा स्लेटको छाना छ भने जस्तापाताले छाइएका घरहरू २४ तथा खरले छाएका घरहरू ८वटा भएका घरधुरी सर्भेक्षणले देखिन्छ । गडागत रूपमा घरको छानाको किसिमतालिका नं. २४मा दिइएको छ ।

तालिका नं. २४  
छानाको किसिम अनुसार घरधुरी

वडा नं.	खर	टायल,भिङ्गटी वा ढुङ्गा	जस्ता पाता	ढलान	जम्मा
१	८	७०२	२४	१	७३५
२	२०	६४९	३००	७३	८६२
३	१६	६४३	३२	३	७०४
४	२	३७३	०	०	३७५
५	९८	७८१	११४	३	९९६
जम्मा	१४४	३१४८	४७०	८०	३६७२

(श्रोत: घरधुरी सर्भेक्षण, २०७५)

### ४.७ बत्तीको श्रोत

गाउँपालिकामा बत्तीको श्रोतको अवस्था हेर्दा गाउँपालिकाका ५ वटै वडामा केन्द्रिय विद्युत प्रशासन लाईनको सुविधा पुगेको छ । भने लाईनको बैकल्पिक श्रोतहरू प्रयोग पनि गरिएको छ । घरधुरी सर्भेक्षणबाट प्राप्त विवरण अनुसार गाउँपालिकाका ५८७ घरमा बत्तीको श्रोतको रूपमा सोलार र १५ घरमा मट्टितेल समेत प्रयोग गरिएको देखिन्छ । वडागत रूपमा इन्धनको श्रोत तालिका नं. २५ मा दिइएको छ ।

तालिका नं. २५  
वडागत आधारमा बत्तीको श्रोत

वडा नं.	मट्टितेल	सोलार	लघु जल विद्युत / विद्युत	गोबर ग्याँस	जम्मा
१	०	१८७	७३५	०	७३५
२	०	१०७	७९७	०	८६२
३	५	११	६८८	०	७०४
४	१०	८	३७५	०	३७५
५	०	२८४	७१२	०	९९६
जम्मा	१५	५९७	३३०७	०	३६७२
प्रतिशत	०.४१	१६.२६	९०	०	१००

(श्रोत: घरधुरी सर्भेक्षण, २०७५)

### ४.८ इन्धनको श्रोत

घरायसी प्रयोगको इन्धनको श्रोतको अवस्था हेर्दा गाउँपालिकाका सबै घरधुरीहरूले खाना पकाउने इन्धनको रूपमा दाउरा प्रयोग गर्ने गरिएको घरधुरी सर्भेक्षण फारमले देखाएको छ । दाउराको श्रोत भने ३६१८ घरले सामुदायिक वन, १०५ घरले राष्ट्रिय वन र २०८ घरले मात्र निजीवनबाट ल्याएको देखिन्छ । गाउँपालिकाका सबै घरहरूले माटोको चुल्हो नै प्रयोग गरेको घरधुरी सर्भेक्षणबाट देखिन्छ । वडागत रूपमा घरायसी प्रयोगको इन्धन, इन्धनको श्रोत तथा चुल्होको प्रयोगको अवस्था तालिका नं २६, २७ र २८ मा दिइएको छ ।

तालिका नं. २६  
वडागत आधारमा घरायसी इन्धनको श्रोत

वडा नं.	दाउरा	गुईठा	ग्याँस	गोबर ग्यास	मट्टितेल	विद्युत	अन्य	जम्मा
१	७३५	०	३३१	१४	०	३३२	०	७३५
२	७६२	०	६०८	७०	०	४११	०	८६२
३	७०४	०	१६२	१५	०	३५०	०	७०४
४	३७५	०	१०५	०	०	३७५	०	३७५
५	९९६	०	३०८	८०	०	२१३	०	९९६
जम्मा	३५७२	०	१५०४	१७९	०	१६८१	०	३६७२

(श्रोत: घरधुरी सर्भेक्षण, २०७५)

तालिका नं. २७  
दाउराको श्रोत

वडा नं.	नीजी वन	सामुदायिक वन	राष्ट्रिय वन	कबुलियति वन	अन्य	जम्मा
१	२०९	७३५	१०५	०	०	७३५

मंगलागाउँ पालिकाको वस्तुगत विवरण तथा अवस्था विश्लेषण

२	५०	८१२	०	०	०	८६२
३	३	७०१	०	०	०	७०४
४	०	३७५	०	०	०	३७५
५	४५	९९६	०	०	०	९९६
जम्मा	३०७	३६१९	१०५	०	०	३६७२

(श्रोत: घरधुरी सर्भेक्षण, २०७५)

तालिका नं. २८  
चुल्होको किसिम

वडा नं	अगेनो वा माटे	धुवाँरहिन चुलो	भुसे	स्टोभ	एल्पी ग्याँस	अन्य	जम्मा	कैफियत
१	२४०	४२८	०	०	२३९	०	७३५	यसमा ग्यास र अन्य चुलो दुवै प्रयोग भएका घरधुरी रहेकाले घरधुरी एउटै भएकोले जम्मा घरधुरी संख्या कुल वडाको घरधुरी राखिएको छ ।
२	३००	४३२	१००	०	५०८	०	८६२	
३	२९९	३६०	१०	०	१६२	०	७०४	
४	४५	३३०	०	०	१०५	०	३७५	
५	४३	९५३	०	०	१६५	०	९९६	
जम्मा	९२७	२१७३	११०	०	११७९	०	३६७२	

(श्रोत: घरधुरी सर्भेक्षण, २०७५)

४.८ सञ्चारका साधनको अवस्था

गाउँपालिकामा रहेका घरधुरीले प्रयोग गर्ने गरेका सूचना तथा संचारका साधनको पहुँच हेर्दा सबै किसिमको सञ्चारका साधनहरूको प्रयोग भएको देखिन्छ । गाउँपालिकाका ११८४ घरमा रेडियोक्यासेटसेट छ भने १६८१ वटा घरमा टेलिभिजन, ३६२८ वटा घरमा मोबाइल पारिवारिक प्रयोजनका लागि प्रयोगमा ल्याइएका सुचना तथा सञ्चारका साधनहरूको विवरण वडागत रूपमा तालिका नं २८मा दिइएको छ ।

तालिका नं. २८  
वडागत रूपमा सूचना तथा सञ्चारको साधनको प्रयोगको अवस्था

वडा नं.	रडियो/क्यासेट प्लेर	टेलिभिजन	टेलिफोन वा मोबाईसेट	कम्प्युटर	इमेल इन्टरनेट	अन्य	जम्मा
१	८६	३००	७३५	१५	०	०	११३४
२	५०	७१२	८३२	३००	१०	०	१९०४
३	६८८	३०१	७०४	५	०	०	१६९८
४	२७०	१६०	३७५	०	०	०	८०५
५	१००	२१८	९८२	३८	०	०	१३३८
जम्मा	११९४	१६९१	३६२८	३५८	०	०	६८७९

(श्रोत: घरधुरी सर्भेक्षण, २०७५)

## खण्ड ५

### गाउँपालिकाको सामाजिक अवस्था

#### ५.१ शैक्षिक अवस्था

##### ५.१.१ गाउँपालिकाको कूल साक्षरता स्थिति

गाउँपालिकाको ५वर्षमाथिको कूल २००१६ जनसंख्यामध्ये १०८८८जनसंख्या अर्थात ८८ दशमलव ४२प्रतिशत जनसंख्या साक्षर छन् भने २११८जना अर्थात १०दशमलव ५८ प्रतिशत जनसंख्या निरक्षर छन्। निरक्षरताको प्रतिशत पुरुषमा भन्दा महिलामा केही बढी देखिन्छ । पुरुष जनसंख्यामा निरक्षरताको प्रतिशत ३ दशमलव ८१ मात्र देखिन्छ भने महिला निरक्षरता प्रतिशत ६ दशमलव ६७प्रतिशतदेखिन्छ । यसरी पुरुष साक्षरता ८२ दशमलव २० प्रतिशत र महिला साक्षरता ८६ दशमलव ६२हुनआउँछ । यसरी यो गाउँपालिका साक्षरताको अवस्था अत्यन्त राम्रो देखिन्छ ।साक्षरताको अवस्था गणना गर्नको लागि६ वर्षभन्दा माथिको उमेरलाई आधार मानिएको छ । गाउँपालिका भरी एस.एल.सी. तह र सो भन्दा माथिल्लो तह उत्तीर्ण गरेका जनशक्तिको संख्या भने न्यून छ ।यो संख्यालाई गाउँपालिकाको ५ वर्ष माथिको जम्मा जनसंख्यामा प्रतिशतमा हेर्दा करीव२२.२८ प्रतिशत मात्र हुन आउँछ । घरधुरी सर्भेक्षण फारमबाट प्राप्त विवरण अनुसारगाउँपालिकामा एसएलसीमात्र उत्तीर्ण गर्ने १०६१ महिला तथा १४२०पुरुष गरी २४८८जना मात्र छन् भने आइए तह उत्तीर्ण गर्ने ४३२ महिला र ६५४पुरुष गरी १०८६ जना,बिए तह उत्तीर्ण गर्ने १०८ महिला तथा १८८गरी ३०८जना तथा एमए तह उत्तीर्ण महिला ३३ र पुरुष ५८ जना छन् भने पिएचडी डिग्री हासिल गर्नेको संख्या महिला १८ पुरुष २० जना गाउँपालिकामामा देखिन्छ । उच्च शिक्षाको यस तथ्यांकलाई आधार मान्दा साक्षरतादर उच्च भए पनि उच्च शिक्षाको अवस्था सन्तोषजनक देखिदैन। गाउँपालिका भरीको साक्षरता र निरक्षरताको अवस्था तालिका नं. ३० मा दिइएको छ।

तालिका नं. ३०  
साक्षरताको अवस्था

वडा नं	उमेर समुह वर्ष	लेखपढ गर्न नसक्ने निरक्षर		लेख पढ गर्न सक्ने साक्षर		एस.एल.सी.		आइ.ए		बि.ए		एम.ए		पि.एच डि.	
		म	पु	म	पु	म	पु	म	पु	म	पु	म	पु	म	पु
१	६-१५ वर्ष	०	०	१७२	१३५	४	६	०	०	०	०	०	०	०	०
	१६-४५ वर्ष	४३	३१	५२३	५४४	२२८	२७२	१४५	१४४	४३	२८	५	१०	०	०
	४६-६०	११६	६७	११४	१२७	६	१८	०	०	०	०	०	०	०	१

मंगलागाउँ पालिकाको वस्तुगत विवरण तथा अवस्था विश्लेषण

	वर्ष														
	६० भन्दा माथी	११२	४६	३५	७७	३	३	०	०	०	०	०	०	०	०
	जम्मा	२७१	१४४	८४४	८८३	२४१	२९९	१४५	१४४	४३	२८	५	१०	०	१
२	६-१५ वर्ष	०	०	१८१	२१६	१	२	०	०	०	०	०	०	०	०
	१६-४५ वर्ष	२२	५	६८४	६१८	२८५	३६१	२०२	१९०	४५	५८	१७	२२	१९	१९
	४६-६० वर्ष	१५८	४४	१४०	१८६	२	१२	२	८	१	४	०	१	०	२
	६० भन्दा माथी	१३७	८४	४५	२६	०	०	०	०	०	०	०	०	०	०
	जम्मा	३१७	१३३	१०५०	१०४६	२८८	३७५	२०७	१९८	४६	६२	१७	२३	१९	१९
३	६-१५ वर्ष	१	१	३५६	३८२	०	०	०	०	०	०	०	०	०	०
	१६-४५ वर्ष	१२	१८	५९२	६८९	१६६	२२८	१२५	१३४	३४	३९	४	९	०	०
	४६-६० वर्ष	४२	१५	३००	२००	४	१०	०	०	०	०	०	२	०	०
	६० भन्दा माथी	१५५	७१	१००	१०६	०	०	०	०	०	०	०	०	०	०
	जम्मा	२१०	१०५	१३४८	१३७७	१७०	२३८	१२५	१३४	३४	३९	४	११	०	०
४	६-१५ वर्ष	०	०	१९८	२१६	०	०	०	०	०	०	०	०	०	०
	१६-४५ वर्ष	१४	२०	३६३	२८३	६८	८१	५१	७०	१६	१३	२	१	०	१
	४६-६० वर्ष	२७	२३	९३	८८	२	१	०	०	०	०	०	०	०	०
	६० भन्दा माथी	१००	५४	१७	१००	०	०	०	०	०	०	०	०	०	०
	जम्मा	१५१	९७	६७१	६८७	७०	८२	५१	७०	१६	१३	२	१	०	१
५	६-१५ वर्ष	०	०	८०१	८३५	०	०	०	०	०	०	०	०	०	०
	१६-४५ वर्ष	८८	५८	७६९	७०८	२८९	४२८	१०५	१०९	४०	५३	५	१३	०	०
	४६-६० वर्ष	१९०	१०२	३२३	२७७	१	३	४	६	०	०	०	०	०	०
	६० भन्दा माथी	११९	१४३	६३	९२	२	०	०	०	०	०	०	०	०	०
	जम्मा	३९७	३०३	१९५६	१९१२	२९२	४३१	१०९	११५	४०	५३	५	१३	०	०
जम्मा	६-१५ वर्ष	१	१	१७०८	१७८४	५	१०	०	०	०	०	०	०	०	०
	१६-४५ वर्ष	१७९	१३२	२९३१	२८४२	१०३६	१३७०	४२६	६४७	१७८	१९५	३३	५८	१९	२१
	४६-६० वर्ष	५३३	२५१	८९४	८७८	१५	४४	६	७	१	४	०	०	०	०
	६० भन्दा माथी	६२३	३९८	२६०	४०१	५	३	०	०	०	०	०	०	०	०

मंगलागाउँ पालिकाको वस्तुगत विवरण तथा अवस्था विश्लेषण

माथी															
जम्मा	१३३६	७८२	५७९३	५९०५	१०६१	१४२७	४३२	६५४	१७९	१९९	३३	५८	१९	२१	

(श्रोत: घरधुरी सर्वेक्षण, २०७५)

५.१.२ विद्यालयस्तरमा अध्ययन गरिरहेका बालबालिकाको विवरण

गाउँपालिका भरी आधारभूत तह तथा माध्यमिक तहका विद्यालयमा अध्ययनरत ३२११ जना बालिका तथा १६३३ बालक गरी १५५८ विद्यार्थीहरूमध्ये गाउँपालिका भित्रका विद्यालयहरूमा १२८२ बालक तथा १३४८ बालक गरी २६४१ जना तथा गाउँपालिका बाहिरका २७४ बालिका तथा २८६ बालक गरी ५६० जना अध्ययन गरिरहेका छन्। गाउँपालिका भरीमा सबै बालबालिकाहरू विद्यालय गएको देखिन्छ। विद्यालय नजाने उमेरका विद्यालय छोड्नेमध्ये छाड्ने बालबालिकाको संख्या घरधुरी सर्वेक्षण फाराममा उल्लेख भएको देखिदैन। विद्यालयमा तहगत बालबालिका संख्या लगायत शिक्षासँग सम्बन्धित तालिकाहरू तालिका नं. ३१ देखि ३४ सम्म दिइएको छ।

तालिका नं. ३१

तहगत रूपमा गाउँपालिका अन्तर्गतका विद्यालय र अन्यत्रका विद्यालयमा पढ्ने विद्यार्थीहरूको संख्या

वडा नं	अध्ययनरत तह	गाउँपालिका अन्तर्गतका विद्यालयमा अध्ययनरत विद्यार्थी संख्या			गाउँपालिका बाहिरका विद्यालयमा अध्ययनरत विद्यार्थी संख्या			जम्मा		
		छात्र	छात्रा	जम्मा	छात्र	छात्रा	जम्मा	छात्र	छात्रा	जम्मा
१	आधार भूत तह	३५३	४४२	७९५	१२	१४	२६	३६५	४५६	८२१
	माध्यमिक तह	११७	११२	२२९	१८	२८	४६	१३५	१४०	२७५
	जम्मा	४७०	५५४	१०२४	३०	४२	७२	४००	५९६	१०९६
	आधार भूत तह	३१७	३३६	६५३	०	०	०	३१७	३३६	६५३
२	माध्यमिक तह	१५०	१९९	३४९	४३	४०	८३	१९३	२३९	४३२
	जम्मा	४६७	५३५	१००२	४३	४०	८३	५१०	५७५	१०८५
	आधार भूत तह	२४०	२१३	४५३	०	०	०	२४०	२१३	४५३
३	माध्यमिक तह	१६४	१०२	२६६	०	०	०	१६४	१०२	२६६
	जम्मा	४०४	३१५	७१९	०	०	०	४०४	३१५	७१९
	आधार भूत तह	१३७	१२७	२६४	०	०	०	१३७	१२७	२६४
४	माध्यमिक तह	०	०	०	०	०	०	०	०	०
	जम्मा	१३७	१२७	२६४	०	०	०	१३७	१२७	२६४
	आधार भूत तह	२४२	३०६	५४८	०	०	०	२४२	३०६	५४८
५	माध्यमिक तह	२१	३३	५४	०	०	०	२१	३३	५४
	जम्मा	२६३	३३६	५९९	०	०	०	२६३	३३६	५९९
	जम्मा	१२९२	१३४९	२६४१	२९६	२७४	५७०	१५८८	१६३३	३२११

(श्रोत: घरधुरी सर्वेक्षण, २०७५)

तालिका नं. ३२

क्षमताका आधारमा विद्यालय भर्ना नभएका बालबालिकाहरूको संख्या

मंगलागाउँ पालिकाको वस्तुगत विवरण तथा अवस्था विश्लेषण

वडा नं	अध्ययनरत तह	आधार भूत तह उमेर समूह (६ देखि १३ वर्ष)			माध्यामिक तह उमेर समूह (१४ देखि १७ वर्ष)		
		छात्र	छात्रा	जम्मा	छात्र	छात्रा	जम्मा
१	सामान्य क्षमता	०	०	०	०	०	०
	भिन्न क्षमता	०	०	०	०	०	०
२	सामान्य क्षमता	०	०	०	०	०	०
	भिन्न क्षमता	०	०	०	०	०	०
३	सामान्य क्षमता	०	०	०	०	०	०
	भिन्न क्षमता	०	०	०	०	०	०
४	सामान्य क्षमता	०	०	०	०	०	०
	भिन्न क्षमता	०	०	०	०	०	०
५	सामान्य क्षमता	०	०	०	०	०	०
	भिन्न क्षमता	०	०	०	०	०	०
जम्मा	आधार भूत तह	०	०	०	०	०	०
	माध्यामिक तह	०	०	०	०	०	०

(श्रोत: घरघुरी सर्भेक्षण, २०७५)

तालिका नं. ३३  
बिद्यालय छोड्नेहरूको संख्या

वडा नं.	केटा	केटी	जम्मा
१	०	०	०
२	०	०	०
३	०	०	०
४	०	०	०
५	०	०	०
जम्मा	०	०	०

(श्रोत: घरघुरी सर्भेक्षण, २०७५)

तालिका नं. ३४  
बिद्यालय छोड्नाको कारण

वडा नं.	आर्थिक	सामाजिक	बिद्यालय टाढा भएर	पढ्न मन नभएर	अन्य	जम्मा
१	०	०	०	०	०	०
२	०	०	०	०	०	०
३	०	०	०	०	०	०
४	०	०	०	०	०	०
५	०	०	०	०	०	०
जम्मा	०	०	०	०	०	०

(श्रोत: घरघुरी सर्भेक्षण, २०७५)

### ५.१.३ विद्यालय तथा विद्यार्थी विवरण

यस गाउँपालिकामा ४० वटा सामुदायिक विद्यालयहरू र ४ वटा आवासीय विद्यालय गरी ४४ वटा विद्यालय रहेका छन्। यी विद्यालयहरूमध्ये ८ वटा मावि तहका, बाँकी ३६ वटा आधारभुत तहका छन्। गाउँपालिकाका यी सबै विद्यालयहरूमा गरी ३२११ जना विद्यार्थीहरू अध्ययनरत छन्। तीमध्ये आधारभुत तहमा २६४१, माध्यामिक तहमा ५७० विद्यार्थी छन्। जिल्ला शिक्षा कार्यालयको फल्यास प्रतिवेदन अनुसार तहगत दलित विद्यार्थीको संख्या खुल्दैन। यसैगरी गाउँपालिकाका सबै विद्यालयहरूमा २६८ दरबन्दीका तथा ८२ राहत गरी ३६० जना शिक्षकहरू कार्यरत छन्। निजी श्रोतमा कार्यरत शिक्षकहरू विद्यालयमा भए नभएको जिल्ला शिक्षा कार्यालयको फल्यास रिपोर्टमा खुलेको देखिँदैन। विद्यार्थीहरूको विवरण पनि तहगत रूपमा छात्र, छात्रा तथा जम्मा उल्लेख गरीएको छ। फल्यास रिपोर्टमा भएको विवरण तालिका नं. ३५ र ३६ मा दिइएको छ।

तालिका नं. ३५  
विद्यालय तथा विद्यार्थी विवरण

विद्यालयको नाम	आधारभुत तह			माध्यामिक तह			जम्मा		
	छात्रा	छात्र	जम्मा	छात्रा	छात्र	जम्मा	छात्रा	छात्र	जम्मा
गुप्तेश्वर आधारभुत	८	५	१३	०	०	०	८	५	१३
जन आवाज आधारभुत	३६	३३	६९	०	०	०	३६	३३	६९
राष्ट्रिय जन जागृति मा.वि.	४०	२८	६८	६०	६२	१२२	१००	९०	१९०
दिप शिक्षा मा.वि.	१२१	९६	२१७	६२	३६	१९८	१८३	१३२	३१५
नरसिंह आधारभुत	२७	२३	५०	०	०	०	२७	२३	५०
मनकामना आधारभुत	२४	२२	४६	०	०	०	२४	२२	४६
बलोदय आधारभुत	४५	३९	८४	०	०	०	४५	३९	८४
थाइवाङ आधारभुत	३०	३७	६७	०	०	०	३०	३७	६७
शिद्ध शान्ति मा.वि.	६५	४५	११०	२५	१९	४४	७०	६०	१५०
वालकल्याण आधारभुत	६	२	८	०	०	०	६	२	८
विकास आधारभुत	५	७	१२	०	०	०	५	७	१२
जानकी आधारभुत	१५	१६	३१	०	०	०	१५	१६	३१
ज्ञानोदय आधारभुत	१०	२६	३६	०	०	०	१०	२६	३६
मंगला मा.वि.	८३	१२७	२१०	१०२	१५८	२६०	१८५	२८५	४७०
प्रगति आधारभुत	१७	८	२५	०	०	०	१७	८	२५
प्रभात आधारभुत	१६	२०	३६	०	०	०	१६	२०	३६
त्रिभुवन मंगला मा.वि.	७३	५९	१३२	२७	१७	४४	९०	१०३	१९३
जनता आधारभुत	११	७	१८	०	०	०	११	७	१८
पून्यजन आधारभुत	२८	२५	५३	०	०	०	२८	२५	५३
विश्वज्वति आधारभुत	१९	७	२६	०	०	०	१९	७	२६
पखेर आधारभुत	१४	१०	२४	०	०	०	१४	१०	२४
जनपृथ आधारभुत	४६	४५	९१	०	०	०	४६	४५	९१
महेन्द्र रत्न मा.वि.	११७	११२	२२९	१६४	१०२	२६६	२८१	२१४	४९५
दुर्गा आधारभुत	११	१५	२६	०	०	०	११	१५	२६



मंगलागाउँ पालिकाको वस्तुगत विवरण तथा अवस्था विश्लेषण

मण्डली आधारभुत	५	८	१३	०	०	०	५	८	१३
अरनीको आधारभुत	२४	२८	५२	०	०	०	२४	२८	५२
जनपृथ आधारभुत वुकेनी	१८	२२	४०	०	०	०	१८	२२	४०
महेन्द्र रत्न आधारभुत	७०	५८	१२८	०	०	०	७०	५८	१२८
जनता आधारभुत	६	११	१७	०	०	०	६	११	१७
शिवालय आधारभुत	१५	१९	३४	०	०	०	१५	१९	३४
भारती आधारभुत	१८	२२	४०	०	०	०	१८	२२	४०
किमचौर आधारभुत	३४	४७	८१	०	०	०	३४	४७	८१
जनसहयोग आधारभुत	६	१८	२४	०	०	०	६	१८	२४
जनश्रम आधारभुत	६	८	१४	०	०	०	६	८	१४
शारदा आधारभुत टिकावाङ्ग	१६	२३	३९	०	०	०	१६	२३	३९
शारदा आधारभुत छिसवाङ्ग	३९	८१	१२०	०	०	०	३९	८१	१२०
शिशुकल्याण मा.वि.	४५	३६	८१	२१	३३	५४	६६	९०	१५६
सिर्जना आधारभुत	८	७	१५	०	०	०	८	७	१५
किसानी आधारभुत	६५	६०	१२५	०	०	०	६५	६०	१२५
जनकल्याण शिशुस्याहार आ	५	४	९	०	०	०	५	४	९
डनिङ्ग आवासीय मा.वि.	७३	१००	१७३	२१	२४	४५	९४	१२४	२१८
सनसाईन आवासीय	२४	५०	८४	०	०	०	२४	५०	८४
मलिका जनहित इ.बो.इ.	४२	४४	८६	०	०	०	४२	४४	८६
भृकुटी सनराईज इ.बो.इ.	३५	२९	६४	०	०	०	३५	२९	६४
जम्मा	१२९२	१३४९	२६४१	२९६	२७४	५७०	१५८८	१६३३	३२११

(श्रोत: फल्यास प्रतिवेदन, शिक्षा विकास तथा समन्वय इकाइ, २०७५)

५.१.३.१ विश्वविद्यालय तथा क्याम्पस सम्बन्धि विवरण

क्र.स.	क्याम्पसको नाम	विद्यार्थी संख्या	कैफियत
१	मंगला शिक्षा क्याम्पस	५२	

५.१.३.१ -क) प्राविधिक शिक्षा सम्बन्धि विवरण

तालिका नं. ३५ (क)  
प्राविधिक शिक्षा विवरण

क्र.स.	प्राविधिक शिक्षाको नाम	संख्या	कैफियत
१	स्वास्थ्य तर्फ	१२४	अध्ययन गर्दै गरेका समेत
२	वन तर्फ	६	अध्ययन गर्दै गरेका समेत

३	कृषि	१३	अध्ययन गर्दै गरेका समेत
४	इन्जिनियर	२३	अध्ययन गर्दै गरेका समेत
५	पशु स्वास्थ्य	६	अध्ययन गर्दै गरेका समेत

### ५.१.३.१ (ख)बाल विकास केन्द्रको विवरण

तालिका नं. ३५ (क)  
बाल विकास केन्द्रको विवरण

क्र.स	बाल विकास केन्द्रको जम्मा संख्या	भर्ना भएका बालबालिका संख्या		जम्मा
		बालक	बालिका	
१	४०	२९८	३४०	६३८

तालिका नं. ३६  
शिक्षक दरबन्दी

विद्यालयको नाम	संचालित तह	आधारभुत तह			माध्यामिक तह			जम्मा		
		स्वीकृत	राहत	निजी	स्वीकृत	राहत	निजी	स्वीकृत	राहत	निजी
गुप्तेश्वर आधारभुत	१ देखि ३	०	२	१	०	०	०	०	२	१
जन आवाज आधारभुत	१ देखि ५	२	२	२	०	०	०	२	२	२
राष्ट्रिय जन जागृति मा.वि.	१ देखि १०	७	२	७	०	०	०	७	२	७
दिप शिखा मा.वि.	१ देखि १२	८	१	०	४	२	०	१२	३	०
नरसिंह आधारभुत	१ देखि ५	१	२	२	०	०	०	१	२	२
मनकामना आधारभुत	१ देखि ३	२	१	०	०	०	०	२	१	०
बलोदय आधारभुत	१ देखि ८	४	१	२	०	०	०	४	१	२
थाइवाङ आधारभुत	१ देखि ८	४	१	४	०	०	०	४	१	४
शिद्ध शान्ति मा.वि.	१ देखि १०	४	१	२	१	०	२	५	३	४
बालकल्याण आधारभुत	१ देखि ३	०	०	०	०	०	०	०	०	०
विकास आधारभुत	१ देखि ५	१	१	०	०	०	०	१	१	०
जानकी आधारभुत	१ देखि ५	३	०	०	०	०	०	३	०	०
ज्ञानोदय आधारभुत	१ देखि ५	२	१	०	०	०	०	२	१	०
मंगला मा.वि.	१ देखि १२	१३	०	०	६	२	०	१९	२	०
प्रगति आधारभुत	१ देखि १२	१	२	०	०	०	०	१	२	०
प्रभात आधारभुत	१ देखि ५	३	१	०	०	०	०	३	१	०
त्रिभुवन मंगला मा.वि.	१ देखि १०	५	१	३	०	०	०	८	१	०
जनता आधारभुत	१ देखि ३	०	१	०	०	०	०	०	१	०
पून्यजन आधारभुत	१ देखि ५	३	०	०	०	०	०	३	०	०
विश्वज्वति आधारभुत	१ देखि ५	२	१	०	०	०	०	२	१	०
पखेर आधारभुत	१ देखि ५	०	१	०	०	०	०	०	१	०
जनपृथ आधारभुत	१ देखि ७	२	२	०	०	०	०	२	२	०

मंगलागाउँ पालिकाको वस्तुगत विवरण तथा अवस्था विश्लेषण

महेन्द्र रत्न मा.वि.	१ देखि १२	१२	०	०	३	५	०	१५	५	०
दुर्गा आधारभुत	१ देखि ४	१	१	०	०	०	०	१	१	०
मण्डली आधारभुत	१ देखि ४	२	०	०	०	०	०	२	०	०
अरनीको आधारभुत	१ देखि ५	२	३	०	०	०	०	२	३	०
जनपृथ आधारभुत बुकेनी	१ देखि ५	१	२	०	०	०	०	१	२	०
महेन्द्र रत्न आधारभुत	१ देखि ८	४	१	०	०	०	०	४	१	०
जनता आधारभुत	१ देखि ५	२	१	०	०	०	०	२	१	०
शिवालय आधारभुत	१ देखि ५	२	१	०	०	०	०	२	१	
भारती आधारभुत	१ देखि ५	४	०	०	०	०	०	४	०	०
किमचौर आधारभुत	१ देखि ८	३	२	०	०	०	०	३	२	०
जनसहयोग आधारभुत	१ देखि ५	०	२	०	०	०	०	०	२	०
जनश्रम आधारभुत	१ देखि ५	२	१	०	०	०	०	२	१	०
शारदा आधारभुत टिकावाङ्ग	१ देखि ५	३	०	०	०	०	०	३	०	०
शारदा आधारभुत छिसवाङ्ग	१ देखि ८	४	०	०	०	०	०	४	०	०
शिशुकल्याण मा.वि.	१ देखि १०	९	०	०	२	१	०	१०	१	०
सिजना आधारभुत	१ देखि ५	१	१	०	०	०	०	१	१	०
किसानी आधारभुत	१ देखि ८	४	०	०	०	०	०	४	०	०
जनकल्याण शिशुस्याहार आ	१ देखि ५	२	१	०	०	०	०	२	१	०

(श्रोत: फल्यास प्रतिवेदन, शिक्षा विकास तथा समन्वय इकाइ, २०७५)

तालिका नं. ३६ (क)  
बाल क्लबहरुको विवरण

क्र.स.	समुदायमा आधारित बाल क्लब				विद्यालयमा आधारित बाल क्लब			
	बाल क्लबको कुल संख्या	बालिका सदस्य	बालक सदस्य	जम्मा	बाल क्लबको कुल सदस्य	बालिका सदस्य	बालक सदस्य	जम्मा
१	४	२०	२४	४४	१३	७८	६५	१४३

(श्रोत: घरघुरी सर्भेक्षण, २०७५)

तालिका नं. ३६ (ख)  
बाल संजालको अवस्था

क्र.स.	बाल संजालको विवरण	सदस्य संख्या					जम्मा
		लैङ्गिक आधार		सामाजिक आधार			
		बालक	बालिका	दलित	जनजाति	अन्य	
१	सर्वेक्षणको क्रममा बाल संजाल गठन नभएको पाईएको छ	०	०	०	०	०	०

५.१.४ गाउँपालिका भित्रका तालिम प्राप्त जनशक्तिको विवरण

गाउँपालिकाका सीपमूलक तालिम लिएका जनशक्तिहरूको अवस्था विश्लेषणको लागि १ महिनेभन्दा कम अवधिको, १ देखि ६ महिनासम्मको, ६ देखि १२ महिनासम्मको र १२ महिनाभन्दा बढी अवधिको गरी ४ किसिमको तालिमको अवस्थाघरधुरी सर्भेक्षण फारममा राखिएकोमा घरधुरी सर्भेक्षणबाट प्राप्त विवरण अनुसार विभिन्न किसिमको तालिम प्राप्त गर्ने जनशक्तिको जम्मा संख्या १०६०छ । यी मध्ये ७५८ जनाले कम्प्युटर २५७ जनाले कृषि तथा पशुपालन र ५१ जनाले निर्माण तथा घरेलु उद्योग सम्बन्धी तालिम लिएको देखिन्छ । यसैगरी स्वास्थ्य तथा सरसफाइ, नेतृत्व विकास तथा उपभोक्ता समितिसञ्चालन व्यवस्थापनजस्ता क्षमता विकास तथा सचेतना अभिवृद्धि सम्बन्धी तालिम लिनेको संख्याघरधुरी सर्भेक्षण फारममा उल्लेख भएको देखिदैन। यो संख्या कम हुनुमा तालिममै सहभागी नभएको वा घरधुरी सर्भेक्षण फारम भर्दा संख्या नआएको हुनसक्छ । गाउँपालिकाका तालिम प्राप्त जनशक्तिको संख्या तालिका नं. ३७ र ३८मा दिइएको छ ।

तालिका नं. ३७

सीपमूलक तालिम लिनेको संख्या

वडा नं.	तालिम	१ महिना भन्दा कम			१ देखि ६ महिना			६ देखि १२ महिना			१२ महिना भन्दा बढी		
		म	पु	ज	म	पु	ज	म	पु	ज	म	पु	ज
१	कृषि तथा पशु	५५	४८	१०४	०	३	३	०	०	०	०	०	०
	निर्माण र घरेलु उद्योग	०	०	०	०	२८	२८	०	०	०	०	०	०
	कम्प्युटर	०	०	०	५२	८५	१३७	३१	६०	८१	०	५	५
२	कृषि तथा पशु	१२	३४	४६	०	०	०	०	०	०	०	०	०
	निर्माण र घरेलु उद्योग	०	०	०	०	८	८	०	०	०	०	०	०
	कम्प्युटर	०	०	०	४३	५५	९८	१२	१७	२९	०	०	०
३	कृषि तथा पशु	११	१३	२४	०	०	०	०	०	०	०	०	०
	निर्माण र घरेलु उद्योग	०	०	०	०	४	४	०	०	०	०	०	०
	कम्प्युटर	०	०	०	४५	६०	१०५	२२	३२	५४	०	०	०
४	कृषि तथा पशु	१२	२५	३७	०	०	०	०	०	०	०	०	०
	निर्माण र घरेलु उद्योग	०	०	०	०	५	५	०	०	०	०	०	०
	कम्प्युटर	०	०	०	३३	२४	५७	३२	२६	५८	०	०	०
५	कृषि तथा पशु	१२	३२	४४	०	०	०	०	०	०	०	०	०
	निर्माण र घरेलु उद्योग	०	०	०	०	६	६	०	०	०	०	०	०
	कम्प्युटर	०	०	०	४०	५१	९१	१२	१७	२९	०	०	०
जम्मा	कृषि तथा पशु	१०२	१५२	२५४	०	३	३	०	०	०	०	०	०
	निर्माण र घरेलु उद्योग	०	०	०	०	५१	५१	०	०	०	०	०	०
	कम्प्युटर	०	०	०	२१	२८	४९	१०	१५	२६	०	०	०

मंगलागाउँ पालिकाको वस्तुगत विवरण तथा अवस्था विश्लेषण

				३	५	८	९	२	१			
--	--	--	--	---	---	---	---	---	---	--	--	--

(श्रोत: घरघुरी सर्भेक्षण, २०७५)

तालिका नं. ३८  
क्षमता विकास सम्बन्धी तालिम लिनेको संख्या

वडा नं.	तालिम	३ दिन सम्म			३ देखि ७ दिन सम्म			१ देखि ४ हप्ता सम्म			४ हप्ता भन्दा बढी		
		म	पु	ज	म	पु	ज	म	पु	ज	म	पु	ज
१	स्वास्थ्य तथा सरसफाई	०	०	०	०	०	०	०	०	०	०	०	०
	नेतृत्व विकास	०	०	०	०	०	०	०	०	०	०	०	०
	उपभोक्ता समिति	०	३	३	०	०	०	०	०	०	०	०	०
	अन्य	०	०	०	०	०	०	०	०	०	०	०	०
२	स्वास्थ्य तथा सरसफाई	१	०	०	०	०	०	०	०	०	०	०	०
	नेतृत्व विकास	२	३	५	०	०	०	०	०	०	०	०	०
	उपभोक्ता समिति	०	०	०	०	०	०	०	०	०	०	०	०
	अन्य	०	०	०	०	०	०	०	०	०	०	०	०
३	स्वास्थ्य तथा सरसफाई	०	२	२	०	०	०	०	०	०	०	०	०
	नेतृत्व विकास	०	०	०	०	०	०	०	०	०	०	०	०
	उपभोक्ता समिति	०	०	०	०	०	०	०	०	०	०	०	०
	अन्य	०	०	०	०	०	०	०	०	०	०	०	०
४	स्वास्थ्य तथा सरसफाई	०	०	०	०	०	०	०	०	०	०	०	०
	नेतृत्व विकास	०	२	२	०	०	०	०	०	०	०	०	०
	उपभोक्ता समिति	०	०	०	०	०	०	०	०	०	०	०	०
	अन्य	०	०	०	०	०	०	०	०	०	०	०	०
५	स्वास्थ्य तथा सरसफाई	०	०	०	०	०	०	०	०	०	०	०	०
	नेतृत्व विकास	०	१	१	०	०	०	०	०	०	०	०	०
	उपभोक्ता समिति	०	०	०	०	०	०	०	०	०	०	०	०
	अन्य	०	०	०	०	०	०	०	०	०	०	०	०
जम्मा	स्वास्थ्य तथा सरसफाई	१	४	५	०	०	०	०	०	०	०	०	०
	नेतृत्व विकास	३	९	१२	०	०	०	०	०	०	०	०	०
	उपभोक्ता समिति	३	५	८	०	०	०	०	०	०	०	०	०
	अन्य	१	१	२	०	०	०	०	०	०	०	०	०

(श्रोत: घरघुरी सर्भेक्षण, २०७५)

## ५.२ स्वास्थ्य अवस्था

### ५.२.१ पारिवारिक उपचार स्थान

गाउँपालिका बासीहरूको उपचार विधि हेर्दा प्रारम्भिक उपचारका लागि सबैजसो गाँउवासीहरू स्वास्थ्य चौकीमा जाने गर्छन्। गाउँपालिकाका ३६७२ घरमध्ये ३६७२ घरका मानिसहरू प्रारम्भिक उपचारका लागि स्वास्थ्य चौकीमा जाने गरेको घरधुरी सर्भेक्षण फारमले देखाएकोछ । पारिवारिक उपचारको लागि सुविधा लिइने निकायहरूको विवरण वडागत रूपमा तालिका नं. ३८मा दिइएको छ ।

तालिका नं.३८  
पारिवारिक उपचार विधि

वडा नं	स्वास्थ्य चौकी	अस्पताल(निजी/सरकारी)	लामा धामी भाँक्री	अन्य	जम्मा
१	७३५	०	०	०	७३५
२	८६२	०	०	०	८६२
३	७०४	०	०	०	७०४
४	३७५	०	०	०	३७५
५	९९६	०	०	०	९९६
जम्मा	३६७२	०	०	०	३६७२
प्रतिशत	१००	०.०	०.०	०	१००

(श्रोत: घरधुरी सर्भेक्षण, २०७५)

## ५.२.२ स्वास्थ्य संस्थामा पुग्न लाग्ने समय

उपचारको लागि स्वास्थ्य चौकीसम्म पुग्नको लागि ६८१ घरहरूआधाघण्टाभित्र स्वास्थ्य चौकीमा पुग्नसक्छन्, २०३० घरको लागि आधा घण्टादेखि १ घण्टा लाग्नसक्ने अवस्था छ भने बाँकी घरधुरीका लागी १ घण्टा भन्दा बढी समय लाग्ने देखिन्छ । गाउँपालिकामा स्वास्थ्य चौकीमा त्यस्तै अस्पतालमा पुग्न भने गाउँपालिकाका सबै घरधुरीलाई १ देखि ३घण्टा लाग्ने देखिन्छ । स्वास्थ्य चौकी तथा अस्पतालमापुग्न लाग्ने समय तालिका नं. ४० र ४१मा दिइएको छ।

तालिका नं.४०  
स्वास्थ्य चौकीमा पुग्न लाग्ने समय

वडा नं.	५ देखि १५ मिनेट	१५ देखि ३० मिनेट	३० देखि १ घण्टा	१ घण्टा भन्दा माथी	जम्मा
१	१३	२८	५४१	१५३	७३५
२	८	६२	५६१	२६२	८६२
३	५०	२०६	४३२	१९	७०४
४	०	२८	२५१	९६	३७५
५	८६	२००	२४५	४६५	९९६
जम्मा	१५७	५२४	२०३०	९९५	३६७२

(श्रोत: घरधुरी सर्भेक्षण, २०७५)

तालिका नं.४१  
अस्पतालमा पुग्न लाग्ने समय

वडा नं.	१ घण्टा भन्दा कम	१ देखि ३ घण्टा	३ देखि ६ घण्टा	६ घण्टा भन्दा माथी	जम्मा
---------	------------------	----------------	----------------	--------------------	-------

मंगलागाउँ पालिकाको वस्तुगत विवरण तथा अवस्था विश्लेषण

१	०	७३५	०	०	७३५
२	०	८६२	०	०	८६२
३	०	७०४	०	०	७०४
४	०	३७५	०	०	३७५
५	०	६७६	३२०	०	९९६
जम्मा	०	३३५२	३२०	०	३६७२

(श्रोत: घरघुरी सर्भेक्षण, २०७५)

तालिका नं.४१(क)  
स्वास्थ्य सेवाहरु

क्र.सं.	स्वास्थ्य सेवा	संख्या	बेड संख्या
१	जिल्ला जनस्वास्थ्य कार्यालय	०	०
२	सरकारी अस्पताल	०	
३	प्रसुती गृह	०	
४	बाल अस्पताल	०	
५	आयुर्बेद अस्पताल	०	
६	प्राकृतिक चिकित्सा	०	
७	स्वास्थ्य चौकी	४	
८	उप-स्वास्थ्य चौकी	०	
९	प्राथमिक स्वास्थ्य स्याहार केन्द्र	०	
१०	निजि अस्पताल	०	
११	फार्मसी	४	
१२	चिकित्सक संख्या	०	
१३	चिकित्सक अनुपात	०	
१४	क्लिनिक	०	
१५	बर्थिङ सेन्टर:	२	
१६	पोलि क्लिनिक	०	
१७	स्वास्थ्य संस्थामा सुत्केरी गराउने प्रतिशत	३६	
१८	दक्ष स्वास्थ्यकर्मी बाट सुत्केरी गराउने प्रतिशत	६	
१९	सुडेनीवाट सुत्केरी गराउने प्रतिशत:	२८	
२०	मिसीटी केन्द्र संख्या:	०	
२१	महिला स्वयम सेविका संख्या:	३६	
२२	टि.वी. उपचार केन्द्र:	०	
२३	परिवार नियोजन का ५ बिधी र ३ बिधीको सेवा उपलब्ध स्वास्थ्य संस्था संख्या:	०	
२४	बि.ओ.सी.(आधारभुत):	०	
२५	सि.ई.ओ.सी.( अपरेसन सेवा) उपलब्ध स्वास्थ्य संस्था	०	

२६	गर्भवती जाँच पहिलो पटकको प्रतिशतः	७६	
२७	गर्भवती जाँच चौथो पटक सम्मको प्रतिशतः	७६	
२८	सुत्केरी पश्चात जाच गराउन आउने प्रतिशतः	१२	
२९	औसत आयुः .... वर्ष महिलाः.... वर्ष पुरुषः....वर्ष		

(श्रोतः घरधुरी सर्भेक्षण, २००५)

### ५.२.३ दीर्घरोगको अवस्था र असर

गाउँपालिकामा भएको दीर्घरोगीका अवस्था हेर्दा दीर्घरोग लागेका मानिसहरूको विवरण घरधुरी सर्भेक्षणमा उल्लेख भई आएको देखिएन । यसैगरी दीर्घरोग लागि यसको कारणले भएको मृत्युको पनि देखिदैन । घरधुरी सर्भेक्षणका आधारमा प्राप्त सुचना अनुसार यस वडागत रूपमा दीर्घरोगको अवस्था तथा रोगको कारणले मृत्यु हुनेको संख्या तालिका नं. ४२ र ४३मा दिइएको छ।स्थानीय स्वास्थ्य चौकीमा भएको अभिलेख अनुसार गाउँपालिकामालाग्ने प्रमुख सरुवा रोगहरूमा निमोनिया, भगाडापखाला, रूघाखोकी, जुका, मम्स, एबेस्सेस, पोनिसिलिटिस, ग्याष्टीक, आदि हुन्।

तालिका नं.४२  
दीर्घ रोगको अवस्था

वडा नं	लिङ्ग	एच.आई भि./एड्स	मलेरिया	क्षयरोग	क्यानसर	चिनी रोग	अन्य	जम्मा
१	महिला	०	१	१	०	७	०	९
	पुरुष	०	०	०	०	५	०	५
	जम्मा	०	१	१	०	१२	०	१४
२	महिला	०	०	०	०	५	०	५
	पुरुष	०	०	०	०	१०	०	१०
	जम्मा	०	०	०	०	१५	०	१५
३	महिला	०	०	०	१	१	०	२
	पुरुष	०	०	२		१	०	३
	जम्मा	०	०	२	१	२	०	५
४	महिला	०	०	२	१	०	०	३
	पुरुष	०	०	०	०	२	०	२
	जम्मा	०	०	२	१	२		५
५	महिला	०	०	०	०	५५	०	५५
	पुरुष	०	१	१	०	१६७		१६९
	जम्मा	०	१	१	०	२२२	०	२२४
जम्मा	महिला	०	१	१	२	६८	०	७२
	पुरुष	०	१	१	०	१९२	०	१९४
	जम्मा	०	२	२	२	२६०	०	२६६



(श्रोत: घरधुरी सर्भेक्षण, २०७५)

तालिका नं.४३  
दीर्घ रोगकोकारण मृत्यु हुनेको संख्या

वडा नं	लिङ्ग	एच.आई.भि./एड्स	मलेरिया	क्षयरोग	क्यानसर	चिनी रोग	अन्य	जम्मा
१	महिला	०	०	०	०	०	०	०
	पुरुष	०	०	०	०	०	०	०
	जम्मा	०	०	०	०	०	०	०
२	महिला	०	०	०	०	०	०	०
	पुरुष	०	०	०	०	०	०	०
	जम्मा	०	०	०	०	०	०	०
३	महिला	०	०	०	०	०	०	०
	पुरुष	०	०	०	०	०	०	०
	जम्मा	०	०	०	०	०	०	०
४	महिला	०	०	०	०	०	०	०
	पुरुष	०	०	०	०	०	०	०
	जम्मा	०	०	०	०	०	०	०
५	महिला	०	०	०	०	०	०	०
	पुरुष	०	०	०	०	०	०	०
	जम्मा	०	०	०	०	०	०	०
जम्मा	महिला	०	०	०	०	०	०	०
	पुरुष	०	०	०	०	०	०	०
	जम्मा	०	०	०	०	०	०	०

(श्रोत: घरधुरी सर्भेक्षण, २०७५)

### ५.२.४ मातृशिशु स्वास्थ्य तथा खोपको अवस्था

गाउँपालिकाको स्वास्थ्य संस्थामा भएको अभिलेख अनुसार २० वर्ष मुनिका गर्भवती महिलाहरूको पहिलो पटक गर्भवती सेवा लिनेको संख्या १२५४ भने २० वर्ष माथिका गर्भवतीको संख्या ३२१२ रहेको छ । यसैगरी चौथो पटक गर्भवती सेवा लिनेको संख्या २१०४। प्रसुती हुँदा स्वास्थ्यकर्मीद्वारा गराइएका प्रसुतीको संख्या १७६४ भने सुत्केरी हुँदा पहिलो पटक सेवा पाएका आमाको संख्या १२५ र सेवा दिएको पटक ३५० रहेको छ । पहिलो पटक जाँच गरेका नवजात शिशुको संख्या १२०४ भएको स्वास्थ्य चौकीको अभिलेखबाट देखिन्छ । यस्तै मातृ मृत्युको घटना गाउँपालिकामा छैन भने नवजात शिशुको मृत्युपनि गाउँपालिकामा भएको देखिँदैन । विसिजी, दादुरा लगायतका खोप लिनेको संख्या उल्लेखनीय छ । परिवार नियोजनको सेवामा स्थायी बन्ध्याकरण देखिँदैन भने अस्थायी सेवा लिनेको संख्या बढी छ । यो सेवा लिनेमा महिलाहरू बढी छन्।स्वास्थ्यसँग सम्बन्धित तथ्यांकहरू तालिका नं ४४ क देखि ४७ सम्म दिइएको छ ।

तालिका नं. ४४  
गर्भवती सेवा लिने महिलाको संख्या

गर्भवती सेवा लिने महिला संख्या			प्रसुती हुनेको (घर तथा स्वास्थ्य संस्थामा गराएको समेत) संख्या			सुत्केरी सेवा		पहिलो पटक जाँच गरेका
पहिलो	पहिलो	चौथो	डक्टर,नर्स,	डक्टर,नर्स,	अन्य	पहिलो	सुत्केरी	

मंगलागाउँ पालिकाको वस्तुगत विवरण तथा अवस्था विश्लेषण

पटक २० वर्ष मुनिका	पटक २० वर्ष माथिका	पटक गर्भवति जाँच गरेका	अनमीद्वारा	अनमी बाहेक अन्य स्वास्थ्यकर्मी बाट		पटक सेवा पाएका आमा	आमालाई सेवा दिएको जम्मा पटक	नवशिशु संख्या
१२५	३२१	३८५	२१०	१०६	०	१२५	३५०	१२०

(श्रोत: जिल्ला जनस्वास्थ्य कार्यालय, २०७४)

तालिका नं. ४५  
मातृ तथा बाल मृत्युको अवस्था

मातृ तथा नवजात शिशुको मृत्युको अवस्था		
गर्भावस्था/प्रसूती अवस्था/सुत्केरी पछिको ६ हप्ताभित्र मृत्यु भएका महिला संख्या	जन्मेको २८ दिनभित्र मृत्यु भएका नवशिशु संख्या	मृत जन्म शिशुहरूको संख्या
०	०	०

(श्रो जिल्ला जनस्वास्थ्य कार्यालय, २०७४)

तालिका नं. ४६  
खोप लिनेको संख्या

खोपको किसिम	वी.सी.जी.	डी.पी.टी. हेप बी			पोलियो १			दादुरा		जे.ई	टी.टी.खोप पाएका गर्भवती महिला		
		पहिलो	दोस्रो	तेस्रो	पहिलो	दोस्रो	तेस्रो	१-११ महिना	१२-२३ महिना		टी.टी.१	टी.टी.२	टी.टी.३
खोप पाएका संख्या	५४५	५२९	५९९	५२०	५९८	५९७	५९९	५३४	५९९		४९३	४९२	४९३

(श्रोत: जिल्ला जनस्वास्थ्य कार्यालय, २०७४)

तालिका नं. ४६ (क)  
वालवालिकामा कुपोषणको अवस्था

क्र.स.	लिङ्ग	संख्या	कैफियत
१	बालक	१	
२	बालिका	२	
	जम्मा	३	

तालिका नं. ४७  
परिवार नियोजन सेवा लिनेको संख्या

स्थायी परिवार नियोजन गर्ने			अस्थायी परिवार नियोजन गर्ने			कुल संख्या		
महिला	पुरुष	जम्मा	महिला	पुरुष	जम्मा	महिला	पुरुष	जम्मा
१२७	९६७	२९४	४२८	४६३	८९९	५५५	६३०	११८५

(श्रोत: जिल्ला जनस्वास्थ्य कार्यालय, २०७४)

### ५.२.५ शौचालयको प्रयोगको अवस्था

गाउँपालिकाका ३६७२घरमध्ये२८२घरमा कच्ची छन्भने ३३८० घरमा पक्की छन्। यी पक्का शौचालय भएका घरधुरी अनुसार शौचालय प्रयोगका अवस्था तालिका नं. ४८मा दिइएको छ ।

तालिका नं. ४८

वडागत आधारमा शौचालयको प्रयोगको अवस्था

वडा नं.	कच्ची	पक्की हारपिन प्रयोग भएको	शौचालय नभएको	जम्मा
१	८०	६५५	०	७३५
२	२०	८४२	०	८६२
३	३६	६६८	०	७०४
४	१८	३५७	०	३७५
५	१३८	८५८	०	९९६
जम्मा	२९२	३३८०	०	३६७२

(श्रोत: घरधुरी सर्भेक्षण, २०७५)

### ५.३ सामाजिक अवस्था

#### ५.३.१ घरमूलीको लैंगिक अवस्था

गाउँपालिकामा रहेका घरधुरीहरूमध्ये घरमुलीहरूको लैंगिक अवस्था हेर्दा करीव १८ दशमलव ३८प्रतिशत घरमा मात्र महिला घरमुली छन्भने बाँकी ८१ दशमलव ६२प्रतिशत घरहरूमा पुरुषहरू नै घरमुली रहेको अवस्था छ । घरमुलीको लैंगिक अवस्था तालिका नं. ४९मा दिइएको छ ।

तालिका नं.४९  
घरमुलीको लैंगिकअवस्था

वडा नं.	महिला	पुरुष	जम्मा
१	१४३	५९२	७३५
२	३२४	५३८	८६२
३	११२	५९२	७०४
४	२३	३५२	३७५
५	७३	९२३	९९६
जम्मा	६७५	१९९७	३६७२
प्रतिशत	१८.३८	८१.६२	१००

(श्रोत: घरधुरी सर्भेक्षण, २०७५)

### ५.३.२ परिवारका सदस्यहरूको समुहमा आबद्धता

परिवारको सदस्यहरू गाउँपालिकामा गठन हुने सबैजसो समुह तथा सामुदायिक संस्थाहरूमा आबद्धता भएको देखिन्छ । सबैभन्दा बढी ३६०२ घरहरू सामुदायिक वन उपभोक्ता समुह र २३५६ घरधुरी सहकारी संस्थामा आबद्ध छन् भने १३० घरका सदस्यहरू कृषि समुहहरूमा आबद्ध छन् । यसैगरी स्थानीय क्लवहरूमा गरी ३४२ जना आबद्ध भएका छन् । अन्य संघ संस्थाहरूमा पनि गाँउवासीहरूको सम्बद्धता देखिन्छ । घरधुरी सर्भेक्षणबाट प्राप्त विवरण अनुसार परिवारका सदस्यहरूको समुहमा आबद्धताको अवस्था तालिका नं ५०मा दिइएको छ ।

तालिका नं. ५०

#### परिवारका सदस्यहरूको समुहमा आबद्धता

वडा नं.	कृषि समुह	वन उपभोक्ता समुह	सहकारी संस्था	गैर सरकारी संस्था	परम्परागत समुह	महिला विकास समुह	जम्मा
१	५१	७३५	७३५	९४	०	०	१६१५
२	३३	८६२	६३२	७१	०	०	१५९८
३	१५	७०४	७०४	७१	०	०	१४९४
४	१३	३७५	३७५	४१	०	०	८०४
५	२५	९९६	६४५	६५	०	०	१७३१
जम्मा	१३७	३६७२	२३५६	३४२	०	०	७२४२

(श्रोत: घरधुरी सर्भेक्षण, २०७५)

### ५.३.३ लैङ्गिक आधारमा कामको बाँडफाँड

समुदायका मानिसहरूका लैङ्गिक आधारमा कामको बाँडफाँडको अवस्था हेर्दा घर ब्यवहार सम्बन्धी निर्णयमा महिलापुरुषको दुवैको समान सहभागिता छ भने घरायसी कामहरूमा पुरुषको, बैंक खातासञ्चालन तथा उपभोक्ता समिति तथा विद्यालय ब्यवस्थापन समिति जस्ता सामुहिक काममा महिलापुरुष दुवैको सहभागिता बढी देखिन्छ । कामको आधारमा लैङ्गिक सम्लग्नताको वडागत अवस्था तालिका नं. ५१मा दिइएको छ ।

तालिका नं. ५१

#### लैङ्गिक आधारमा कामको बाँडफाँडको अवस्था

वडा नं.	घर ब्यवहार सम्बन्धि निर्णय			घरायसी काममा संलग्नता			बैंक खाता संचालन			उपभोक्ता समितिमा सहभागिता			वि.न्य.स.मा सहभागिता			उद्योग न्यापारमा संलग्नता		
	म	पु	ज	म	पु	ज	म	पु	ज	म	पु	ज	म	पु	ज	म	पु	ज
१	३४	३८	७३	१९	५५	७६	२६	२६	५२	२१	२४	४६	८१	९९	१८	१४	२१	३५
	९	६	५	८	९	७	०	८	८	७	७	४		०				
२	२०	२२	४२	१२	३०	४२	२३	१६	३९	२२	९७	३२	७८	४१	११	२४	३५	५९
	२	५	७	१	४	५	४	०	४	७	४	४		९				
३	२८	४२	७०	१७	२०	३८	१०	२४	३४	१७	९८	२७	७४	३७	११	८	१०	१८
	१	३	४	७	५	२	२	५	७	६	४	४		१				
४	२०	१३	३३	१०	१६	२७	९१	१३	२२	७१	९८	१६	२३	३४	६७	५	८	१३
	३	४	७	५	५	०		२	३			९						

५	५९ ९	२३ ४	८३ ३	९	५९ ६	६०५	९३	१९ ६	२८ ९	४९	१६ ४	२१ ३	२९	४३	७२	०	५	५
जम्मा	१६ ३४	१४० २	३९ ३६	६१ ०	१८ २९	२४ ४९	७८ ०	१० ०१	१७ ८१	७४ ०	७०४	२८ ५	२४ ५	५४ ९	५१	७९	५८	१३०

(श्रोत: घरधुरी सर्भेक्षण, २०७५)

### ५.३.४ प्राकृतिक प्रकोपबाट भएको क्षति

विगत २ वर्षमा गाउँपालिकामा भएका विभिन्न प्राकृतिक प्रकोपहरूबाट ३७ लाख ५८ हजार २ सय ७० क्षति भएको घरधुरी सर्भेक्षण फारममा उल्लेख भई आएको छ । यो क्षतिमध्ये १४लाख ४१ हजार १ सय ८१ बाढी पहीरोबाट, २१ लाख ३७ हजार ८८ आगलागीबाट क्षतिको भएको अवस्था देखिनछ । घरधुरी सर्भेक्षण फारममा प्रश्नावली राखिएकोमा केही विवरण उल्लेख भई आएन । प्राकृतिक प्रकोपबाट भएको क्षति तालिका नं.५२मा दिइएको छ ।

तालिका नं. ५२

प्राकृतिक प्रकोपबाट भएको अनुमानित क्षतिको अवस्था

वडा नं.	बाढी पहिरो	आगलागी	भुकम्प	अन्य	जम्मा
१	४६५०७४	१७९०५५५	०	०	२२५५६२९
२	२४७३५०	०	०	०	२४७३५०
३	३५२१७०	०	०	०	३५२१७०
४	०	१७६५३४	०	०	१७६५३४
५	३७६५८७	३५००००	०	०	७२६५८७
जम्मा	१४४११८१	२१३७०८९	०	०	३७५८२७०

(श्रोत: घरधुरी सर्भेक्षण, २०७५)

## खण्ड ६

### गाउँपालिकाको विविध जानकारी

#### ६.१ सडक यातायात तथा पुल

गाउँपालिकालाई बेनीबाट दरावाङ्ग जाने सडकले जोडेको छ । उक्त सडकको ८ किमी यस गाउँपालिका भित्र पर्दछ । बेनीबाट गाउँपालिका वस,ट्याक्सी तथा सम्म जीपबाट आवतजावत हुने गरेको छ । मुख्य सडकबाट ग्रामीण

क्षेत्रतर्फ जाने कच्ची सडकका ट्रायाकहरू पनि बनेका छन्। हाल गाउँपालिकाका सबै वडाहरूमा सडकको ट्रायाक पुगेको र सदरमुकाम देखि सिधा यातयात संचालन हुने गरेको छ ।

तालिका नं. ५१  
सडकको अवस्था

सडकको नाम	लम्बाई (कि.मि.)
बेनी दरवाङ्ग अर्न्तगत बावियाचौर सडक खण्ड	८ कि.मी
अथुङ्गे विम सडक (कुहूँ खण्ड)	८ कि.मि
बेनी डडुवा देखि पूर्णगाउँ टोड्के सडक	४ कि.मि.
बावियाचौर हिदी सडक(कुहूँ खण्ड)	७.५ कि.मि.
हाडेभिर बरंजा भाक्रिपानी सडक खण्ड	१६ कि.मी
पुलचोक टिकावाङ्ग सडक खण्ड	८ कि.मी.
सिम ,कुहूँ , टोड्के सडक खण्ड	१४ कि.मि.
पोक देउराली सडक खण्ड	२० कि.मी.
पोक छिसवाङ्ग सडक सण्ड	५ कि.मी.
पखेर खर्क सडक खण्ड	४ कि.मी.
पोक सातविसे हुदै बरंजा ४ कार्यालय	१० कि.मी.
जम्मा सडकको लम्बाई	१०५.५ कि.मि.

(श्रोत: मंगला गाउँपालिका कार्यालय)

तालिका नं. ५२  
भोलुङ्गे पुलको अवस्था

क्र.सं.	भोलुङ्गे पुलको नाम	नदीको नाम	लम्बाई
१	जल्केनी भोलुङ्गे पुल	म्याग्दी खोला	४७.४७
२	लुलीघाट भोलुङ्गे पुल	म्याग्दी खोला	४०
३	भ्याप्रेखोला भोलुङ्गे पुल	ध्याप्रेखोला	२४
४	ताराखेत भोलुङ्गे पुल	म्याग्दी खोला	
५	अर्जेखोला भोलुङ्गे पुल	अर्जेखोला	९३.५
६	सिम बान्द्रे भोलुङ्गे पुल	म्याग्दी खोला	७५
७	अर्जेखोला भोलुङ्गे पुल	अर्जेखोला	४५
८	भौलेनी भोलुङ्गे पुल	भौलेनी खोला	२५
९	देहखोला भोलुङ्गे पुल	देहखोला	२६
१०	बरंजा भोलुङ्गे पुल	अर्जेखोला	४५
११	नेवारेखोला भोलुङ्गे पुल	नेवारेखोला	४९
१२	दुखुखोला भोलुङ्गे पुल	दुखुखोला	
१३	छेपारेघाट भोलुङ्गे पुल	म्याग्दी खोला	८०
१४	औवाखोला भोलुङ्गे पुल	औवाखोला	१०२

१५	रातोढुङ्गा भोलुङ्गे पुल	म्याग्दी खोला	८२
१६	खुँडेघाट भोलुङ्गे पुल	म्याग्दी खोला	१२९.८०
१७	मुसलढुङ्गा भोलुङ्गे पुल	महरखोला	५४
१८	खोलाखर्क भोलुङ्गे पुल	अर्मन खोला	२४
१९	बुकखोला भोलुङ्गे पुल	बुकखोला	२२.८०
२०	मुहानेखोला भोलुङ्गे पुल	अर्मन खोला	४५
२१	खात्रुङ्गाखोला भोलुङ्गे पुल	खात्रुङ्गाखोला	४६

## ६.२ उद्योग धन्दाहरू

तालिका नं. ५३  
उद्योग धन्दाहरू

क्र.स.	न्यापार न्यवसायी विवरण	संख्या
१	दुग्ध न्यवसायी	१
२	टेलर्स	८
३	सुनचाँदीन्यवसायी	०
४	भाडा न्यवसायी	२
५	होटल न्यवसायी	११
६	फेन्सी न्यवसायी	८
७	क्लिनिक तथा औषधीन्यवसायी	६
८	तरकारी तथा फलफूल न्यवसायी	१
९	इलेक्ट्रोनिक न्यवसायी	१
१०	माछामासु पसल, न्यवसायी	८
११	हेयर सैलुंग तथा सौन्दर्य कला न्यवसायी	१
१२	उद्योग	०
१३	आर्ट न्यवसायी	०
१४	बेकरी तथा मिष्ठान्न न्यवसायी	२
१५	वाल मनोरञ्जन	०
१६	बंगुर पालन	०
१७	कार्ड बोर्ड उत्पादन	०
१८	बोर्डिंग स्कुल संचालन	५
१९	ठेक्का पट्टा	३
२०	जुत्तापसल	८
२१	फोटो स्टुडियो	१
२२	फर्निचर	७

मंगलागाउँ पालिकाको वस्तुगत विवरण तथा अवस्था विश्लेषण

२३	किनारा पसल तथा न्यवसायी	६५
२४	सि.डि.पसल	०
२५	पुल हाउस	०
२६	अटो वर्कसप	०
२७	कपास उद्योग	०
२८	राइस मिल	३६
२९	घडि रेडियो टि.भी मर्मत	२
३०	पेट्रोल पम्प	०
३१	मसला उद्योग	०
३२	चस्मा पसल	०
३३	पस्मिना पसल	०
३४	माटाका भाडा, मुकुण्डो तथा सेरामिक्स	०
३५	खोज अनुसन्धान सेन्टर	०
३६	खाजाघर तथा चिया पसल	१२
३७	ढुवानी सेवा	५
३८	पांगो माटो न्यवसाय	०
३९	टयुसन सेन्टर	०
४०	हाउजिंग	०
४१	कार्पेट पसल	०
४२	सरसफाइ तथा फोहोर मैला संकलन	०
४३	नर्सरी फुलन्यवसायी	०
४४	कुरियर	०
४५	मदिरा न्यवसाय	२
४६	ग्यास डिलर	०
४७	नृत्य प्रशिक्षण तथा संगित प्रशिक्षण केन्द्र	०
४८	पाउ भण्डार	१
४९	क्याटरिंग	०
५०	कानुन न्यवसायी र परामर्श सेवा	०
५१	जिमखाना	०
५२	निर्माण न्यवसायी तथा सप्लायर्स	३
५३	कवाडी संकलन केन्द्र	०
५४	मल बिउ उत्पादन	०
५५	कम्प्युटर टेनिंग सेन्टर साईवर न्यवसायी	०
५६	फिल्महल	१
५७	सिसा पसल	०
५८	पुस्तक न्यवसायी तथा फोटोकपी	१
५९	मनी टान्सफर	४
६०	सहकारी	४



मंगलागाउँ पालिकाको वस्तुगत विवरण तथा अवस्था विश्लेषण

६१	बैंक	२
६२	बिज्ञापन मिडिया र केवल सेवा	०
६३	कागजउद्योगतथा छापाखाना	०
६४	पानी फिल्टर	०
६५	पार्टी प्यालेस	०
६६	भेटनरी	१

तालिका नं. ५३.१  
उद्योग धन्दाहरू

क्र.स.	प्रोपाईटरको नाम	फर्मको नाम	ठेगाना
१	सुवर्ण रिजाल	सुसन इमपोरियम	मंगला १ म्याग्दी
२	मोतिलाल शर्मा	मोतिलाल किराना पसल	मंगला १ म्याग्दी
३	मिनादेवि फगामी	संस्कार किराना पसल	मंगला १ म्याग्दी
४	तुलसीराम कडैल	पि .एण्ड के इलेक्ट्रोनिक्स सेन्टर	मंगला १ म्याग्दी
५	गुरूदत्त आचार्य	भुवन एण्ड ब्रदर्स भाँडा पसल	मंगला १ म्याग्दी
६	मिमदेवि पुन	नविन एण्ड ब्रदर्स हार्डवयर सेन्टर	मंगला १ म्याग्दी
७	छकबहादुर बस्याल	पूर्णमा राईस मिल	मंगला १ म्याग्दी
८	तारप्रसाद आचार्य	होटल याक	मंगला १ म्याग्दी
९	पुष्पा आचार्य	नमस्ते ट्रेड सेन्टर	मंगला १ म्याग्दी
१०	नविन इलेक्ट्रोनिक्स सेन्टर	रामचन्द्र आचार्य	मंगला १ म्याग्दी
११	प्रवेश किराना पसल	आशबहादुर थजाली	मंगला १ म्याग्दी
१२	महेन्द्र कुमार आचार्य	आचार्य पोल्टी फर्म	मंगला ५ म्याग्दी
१३	नन्दकली सापकोटा आचार्य	एस.एन. आर. निर्माण सेवा	मंगला ५ म्याग्दी
१४	धनबहादुर बुढाथोकी	धौलागिरी निर्माण सेवा	मंगला ५ म्याग्दी
१५	दलबहादुर छन्त्याल	दिपा स्टोर्स	मंगला ५ म्याग्दी

(स्रोत : म्याग्दी उद्योग वाणिज्य संघ, म्याग्दी, २०७४)

६.३ गाउँपालिकाको जग्गा सम्बन्धी विवरण

तालिका नं. ५४  
जग्गा सम्बन्धी विवरण

जग्गाको किसिम	हेक्टर
कृषि क्षेत्र	२८९९.४
वन क्षेत्र	५१३९.५
नदी	१०९.४
पाखो	७४२.०६
जम्मा	८८९०.५

(स्रोत: नापी कार्यालय, म्याग्दी, २०७५)

६.४ गाउँपालिकामा रहेका गैरसरकारी संस्थाहरू

तालिका नं. ५५  
गाविसका गैर सरकारी संस्था तथा स्थानीय क्लवहरू

क्र.स.	संस्थाको नाम	ठेगाना
१	कुहूँ सामुदायिक ग्रामिण विद्युतिकरण उपभोक्ता समिति	मंगला गा.पा. १
२	लाल युवा क्लव	मंगला गा.पा. १
३	देउराली युवा क्लव	मंगला गा.पा. १
४	आदर्श युवा क्लव	मंगला गा.पा. १
५	समाज कल्याण युवा क्लव	मंगला गा.पा. १
६	बैशालु वातावरण युवा क्लव	मंगला गा.पा. ५
७	अर्मन कृषक सिचाई संघ	मंगला गा.पा. ५
८	मालिका युवा क्लव	मंगला गा.पा. २
९	मनकामना आमा समुह	मंगला गा.पा. २
१०	तर्क स्मृति कोष	मंगला गा.पा. १

(स्रोत: जिल्ला प्रशासन कार्यालय, म्याग्दी, २०७४)

६.६ गाउँपालिकामा रहेका सहकारी संस्थाहरू

तालिका नं. ५६  
सहकारी संस्थाहरू

क्र.स.	सहकारी संस्थाको नाम	ठेगाना	किसिम
१	प्रगतिशिल महिला बचत तथा ऋण सहकारी संस्था	कुहूँ	बचत तथा ऋण
२	लालिगुराँस उपभोक्ता सहकारी संस्था	कुहूँ	उपभोक्ता सहकारी
३	किसानी सहकारी संस्था लि.	बावियाचौर	उपभोक्ता सहकारी
४	अमृत दुग्ध उत्पादन सहकारी संस्था लि.	बावियाचौर	दुग्ध सहकारी

(स्रोत: डिभिजन सहकारी कार्यालय, बागलुङ, २०७४)

६.७ गाउँपालिकामा भएका पशुपालन तथा कृषक समुहहरू

तालिका नं. ५७  
कृषक समुहहरू

क्र.स.	समुहको नाम	ठेगाना
१	बराह न्यवसायउन्मुख बाख्रा पालन समुह	मंगला गाउँपालिका १
२	भुमे बाख्रा पालन समुह	मंगला गाउँपालिका १
३	धौलाश्री बाख्रापालन समुह	मंगला गाउँपालिका १
४	माछापुच्छ्रे बाख्रापालन समुह	मंगला गाउँपालिका १
५	शिवालय बाख्रापालन समुह	मंगला गाउँपालिका १
६	देउराली बाख्रापालन समुह	मंगला गाउँपालिका १
७	लालीगुराँस बाख्रापालन समुह	मंगला गाउँपालिका १
८	मालिका बाख्रापालन समुह	मंगला गाउँपालिका १
९	गुप्तेश्वर बाख्रापालन समुह	मंगला गाउँपालिका १
१०	जनशक्ति पाउड्रार समुह	मंगला गाउँपालिका १

११	महविसौना बाख्रापालन समुह	मंगला गाउँपालिका २
१२	लालिगुराँस बाख्रापालन समुह	मंगला गाउँपालिका २
१३	लालिगुराँस बाख्रापालन समुह	मंगला गाउँपालिका २
१४	भगवति बाख्रापालन समुह	मंगला गाउँपालिका २

(स्रोत: घरघुरी सर्वेक्षण २०७५)

### ६.७ गाउँपालिकाबाट निर्यातहुने प्रमुख वन पैदावरहरू

तालिका नं. ५८  
निकासी हुने वन पैदावरहरू

क्र.स.	वन पैदावारको नाम	वार्षिक उत्पादन परिमाण (के.जी.)
१	चिराइतो	१२००
२	सतुवा	१५०
३	टिमुर	२००
४	डालेचुक	३०००
५	सुनगाभा	६०
६	चुल्ठे अमिलो	५०

(स्रोत: जिल्ला वन कार्यालय, म्याग्दी, २०७४)

### ६.८ मंगला गाउँपालिकाको न्यक्तिगत घटना दर्ता सम्बन्धि विवरण

तालिका नं. ५९  
न्यक्तिगत घटना दर्ता विवरण

क्र.स.	विवरण	२०७४/०७५ को जम्मा दर्ता संख्या
१	जन्म दर्ता	६३५
२	मृत्यु दर्ता	१४१
३	सम्बन्ध विच्छेद	१०
४	वसाई सराई	३८
५	विवहा दर्ता	२४४
	जम्मा	

(स्रोत मंगला गाउँपालिकाको कार्यालय, २०७५)

### ६.८.१ नागरिकता तथा अन्य शिफारिसको विवरण

तालिका नं. ५९ (क)  
शिफारिस विवरण

क्र.स.	विवरण	शिफारिस संख्या
--------	-------	----------------

१	नागरिकता सिफारिस	२३९
२	नाता प्रमाणित	८४
३	अन्य सिफारिस	४२
४	नक्सापास संख्या	०

(श्रोत मंगला गाँउपालिकाको कार्यालय, २०७५)

### ६.८.२ जेष्ठ नागरिक तथा एकल महिलाको विवरण

तालिका नं. ५८ (ख)

जेष्ठ नागरिक सम्बन्धि विवरण आ.व. २०७४/०७५ तेस्रो चौमासिक

क्र.स.	विवरण	संख्या	कैफियत
१	जेष्ठ नागरीक (७० वर्ष माथी)		
१.१	महिला	४५३	
१.२	पुरुष	४५३	
	जम्मा	९०६	
२	जेष्ठ दलित		
	महिला	१९०	
	पुरुष	१७२	
	जम्मा	३६२	
	कुल एकल महिला	२३२	
	विधवा	३१५	

(श्रोत मंगला गाँउपालिकाको कार्यालय, २०७५)

### ६.८.३ वडा अनुसार सामाजिक सुरक्षा भत्ता पाउनेको न्यक्तिको विवरण

मंगल गाउँपालिका अन्तरगतका ५ वटा वडाको समग्र सामाजिक सुरक्षा भत्ता पाउने न्यक्तिको विवरणलाई विश्लेषण गर्दा आ.व. २०७३/०७४ को अन्तिम चौमासिकको तथ्याङ्क अनुसार कुल सामाजिक सुरक्षा भत्ता पाउनेको संख्या २३८६ रहेको छ जस मध्ये महिला १४०१ र पुरुष ८८५ छ । जसमध्ये जेष्ठ नागरिक अन्यको महिला ४४६ पुरुष ४४८ जम्मा ८९४, जेष्ठ नागरिक दलितको महिला १७४ पुरुष १६० जम्मा ३३४, एकल महिला २०१, विधवा महिला २८०, पूर्ण अपाङ्गता महिला १३ पुरुष १२ जम्मा २५, आंशिक अपाङ्गता महिला ६३ पुरुष ११० जम्मा १७३ दलित बालबालिका महिला २२४ पुरुष २६४ जम्मा ४८८ तथा जेष्ठ नागरिक उपचार खर्च पाउनेको संख्या ८८७ रहेको छ आ.व.२०७४/०७५ को सोही अन्तिम चौमासिकको तथ्याङ्कलाई हेर्दाकुल सामाजिक सुरक्षा भत्ता पाउनेको संख्या २५८७ रहेको छ जस मध्ये महिला १५३५ र पुरुष १०६२ छ । जसमध्ये जेष्ठ नागरिक अन्यको महिला ४५३ पुरुष ४५३ जम्मा ९०६, जेष्ठ नागरिक दलितको महिला १८० पुरुष १७२ जम्मा ३५२, एकल महिला २३२, विधवा महिला ३१५, पूर्ण अपाङ्गता महिला १५ पुरुष १६ जम्मा ३१, आंशिक अपाङ्गता महिला ७५ पुरुष १२६ जम्मा २०१ दलित बालबालिका महिला २५५ पुरुष २८५ जम्मा ५४० तथा जेष्ठ नागरिक उपचार खर्च पाउनेको संख्या १०८७ रहेको छ । आ.व २०७३/०७४ को तुलनामा आ.व. २०७४/०७५ को अन्तिम चौमासिकमा सामाजिक सुरक्षा भत्ता पाउने न्यक्तिको संख्या २०१ ले वृद्धि भएको देखिन्छ ।

मंगलागाउँ पालिकाको वस्तुगत विवरण तथा अवस्था विश्लेषण

यसरी हेर्दा आ.व. २०७३/०७४ को अन्तिम चौमासिकमा सामाजिक सुरक्षामा अनुमानित बजेट १,२२,१०,८०० र आ.व. २०७४/०७५ को सोही चौमासिकमा १,३१,७६,००० खर्च हुने देखिन्छ । यस सम्बन्धि विस्तृत विवरण तालिका नं. ५८ ( ग ) र (घ) मा देखाइएको छ ।

तालिका नं. ५८ (ग)

सामाजिक सुरक्षा सम्बन्धि विवरण आ.व. २०७३/०७४ तेस्रो चौमासिकमा अनुमानित खर्च विवरण

वडा नं.	जेष्ठ नागरिक अन्य	जेष्ठ नागरिक दलित	एकल महिला	विधवा	पूर्ण अपाङ्ग	आंशिक अपाङ्ग	बलबालिका दलित	औषधि उपचार	जम्मा
१	८६४०० ०	२३२०० ०	१२४०० ०	२६००० ०	४००० ०	१२२४० ०	२४८८ ००	८५२०० ०	२७४३२० ०
२	७९५०० ०	३१६०० ०	१६८०० ०	२०४०० ०	७२००० ०	८६४० ०	१६९२० ०	७९६००० ०	२६०७६० ०
३	६३२००० ०	२९६०० ०	२४००० ०	२५२०० ०	१६००० ०	८६४० ०	१४२०० ०	८७६०० ०	२५४०४० ०
४	३४००० ०	२६००० ०	१२४०० ०	१५२०० ०	८००० ०	३१२०० ०	६६४०० ०	५१६००० ०	१४९७६० ०
५	९४८०० ०	२३२०० ०	१४८०० ०	२५२०० ०	६४०० ०	८८८० ०	१४१२० ०	९४८०० ०	२८२२०० ०
जम्मा	३५८०० ००	१३३६० ००	८०४० ००	११२०० ००	२०००० ०	४१५२० ०	७६७६० ०	३९८८० ००	१२२१०८ ००

सामाजिक सुरक्षा सम्बन्धि विवरण आ.व. २०७४/०७५ तेस्रो चौमासिकमा अनुमानित खर्च विवरण

वडा नं.	जेष्ठ नागरिक अन्य	जेष्ठ नागरिक दलित	एकल महिला	विधवा	पूर्ण अपाङ्ग	आंशिक अपाङ्ग	बलबालिका दलित	औषधि उपचार	जम्मा
१	७८३०० ०	२९६००० ०	१५२०० ०	३१२०० ०	५६००० ०	१४१६० ०	२३६४० ०	९५७०० ०	३०२४०० ०
२	८०४०० ०	३२४००० ०	२०४० ००	२४८०० ०	९६००० ०	१२२८० ०	२०८८ ००	८९२०० ०	२८८९६० ०
३	५९७०० ०	३००००० ०	२५६०० ०	२६८०० ०	१६००० ०	९३६०० ०	१६२०० ०	९०१०० ०	२५९३६० ०
४	३४००० ०	२५२००० ०	१२८०० ०	१५२०० ०	१६००० ०	३६००० ०	७६००० ०	५३२००० ०	१५३२०० ०
५	१००४० ००	२७६००० ०	१८८०० ०	२८००० ०	६४००० ०	९८४० ०	१६६४० ०	१०६००० ०	३१३६८० ०
जम्मा	३६१८०० ०	१४४८० ००	९२८०० ०	१२६०० ००	२४८० ००	४८२४ ००	८४९६० ०	४३४२० ००	१३१७६० ००

तालिका नं. ५६ (घ)

सामाजिक सुरक्षा सम्बन्धि विवरण आ.व. २०७३/०७४ तेस्रो चौमासिक

वडा नं.	जेष्ठ नागरिक अन्य			दलित जेष्ठ नागरिक			एकल महिला	विधवा महिला	पूर्ण अपाङ्गता			आंशिक अपाङ्गता			दलित बालबालिका			कुल जम्मा			जेष्ठ नागरिक औषधि उपचार
	म	पु	ज	म	पु	ज			म	पु	ज	म	पु	ज	म	पु	ज	म	पु	जम्मा	
१	१२३	९३	२१६	२८	३०	५८	३१	६५	०	५	५	२३	२८	५१	६५	९४	१५९	३३५	२५०	५८५	२१३
२	९४	१०५	१९९	४०	३९	७९	४२	५१	६	३	९	१५	२१	३६	५	५०	१०	३०६	२१८	५२४	१९९
३	७८	८०	१५८	४०	३४	७४	६०	६३	२	०	२	१२	२४	३६	३७	५३	९०	२९२	१९१	४८३	२१९
४	३७	४८	८५	३०	३५	६५	३१	३८	१	०	१	३	१०	१३	२३	१९	४२	१६३	११२	२७५	१२९
५	११४	१२३	२३७	३६	२२	५८	३७	६३	४	४	८	१०	२७	३७	४१	४८	८९	३०५	२२४	५२९	२३७
जम्मा	४४६	४४९	८९५	१७४	१६०	३३४	२०१	२८०	१३	१२	२५	६३	११०	१७३	२२४	२६४	४८८	१४०१	९९५	२३९६	९९७

सामाजिक सुरक्षा सम्बन्धि विवरण आ.व. २०७४/०७५ तेस्रो चौमासिक

वडा नं.	जेष्ठ नागरिक अन्य			दलित जेष्ठ नागरिक			एकल महिला	विधवा महिला	पूर्ण अपाङ्गता			आंशिक अपाङ्गता			दलित बालबालिका			कुल जम्मा			जेष्ठ नागरिक औषधि उपचार
	म	पु	ज	म	पु	ज			म	पु	ज	म	पु	ज	म	पु	ज	म	पु	जम्मा	
१	१२८	९१	२१९	३७	३७	७४	३८	७८	०	७	७	२६	३३	५९	६९	८६	१५	३७६	२५४	६३०	२४०
२	९५	१०	२०	४२	३	८१	५१	६२	७	५	१२	२१	२६	४७	७३	६३	१३६	३५१	२३९	५९०	२२३

		६	१		९																
३	७६	७४	१५ ०	३९	३ ६	७५	६४	६७	२	०	२	१३	२६	३९	३६	६७	१०३	२९७	२०३	५००	२२६
४	३७	४८	८५	३१	३ २	६३	३२	३८	२	०	२	४	११	१५	२७	२१	४८	१७१	११२	२८३	१३३
५	११ ७	१३ ४	२५ १	४१	२ ८	६९	४७	७०	४	४	८	११	३०	४१	५०	५८	१० ८	३४०	२५४	५९४	२६५
जम्मा	४५ ३	४५ ३	९० ६	१९ ०	१ ७ २	३६ २	२३२	३१५	१५	१६	३१	७५	१२ ६	२० १	२५ ५	२९ ५	५५ ०	१५३ ५	१०६ २	२५९७	१०८७

(श्रोत मंगला गाँउपालिकाको कार्यालय, २०७५)

६.६ सामुदायिक वन समुहहरू

तालिका नं. ६०  
गाउँपालिका भित्रका वन समुहहरू

क्र.स.	सामुदायिक वनको नाम	ठेगाना	हस्तान्तरण मिति	क्षेत्रफल हेक्टरमा	घरघुरी संख्या
१	चिसापानी सामुदायिक वन	मंगला १	२०५५/३/३१	१३०	११०
२	पाल्लेपानी सामुदायिक वन	मंगला १	२०५२/११/१०	१११	८६
३	भदौरे देउराली	मंगला १	२०५१/१२/२०	२१.५	१००
४	मलिका सामुदायिक वन	मंगला १	२०५५/१२/१	६.१६	६१
५	सिर्मलापाखा	मंगला १	२०५२/३/३०	५३.३५	६१
६	भदौरेपाखा	मंगला १	२०५२/३/३०	१६	६६
७	कमेरेपानी	मंगला १	२०५६/१०/१४	५.३०	४१
८	चण्डीकागौरा	मंगला १	२०५१/१२/२०	५१.०५	१०६
९	भरंजुला	मंगला १	२०५४/६/१०	५८.०६	१११
१०	दारकुना	मंगला १	२०५३/३/१८	८०.८०	१००
११	दास खोरीया	मंगला १	२०६०/३/२५	१६१.०६	३०
१२	आहाल डाँडा सा.व	मंगला ३	२०५३/३/१८	८२.६४	११८
१३	ज्यामिरे सतविसे	मंगला ३	२०४६/२/५	१०६.१८	५१
१४	पल्याङ्ग सा.वा	मंगला ३	२०५०/११/२४	१४१.८०	२३०
१५	टाड विसौना सा.व	मंगला ३,४	२०६१/३/३१	४६.८०	१०४
१६	शिलाथुर सा.व	मंगला ४	२०६६/११/११	२०.६६	१४२
१७	मोटेखोला सा.वा	मंगला ३	२०५३/३/१८	८६.३२	१३०
१८	खानीगाउँ सा.व	मंगला ४	२०४६/१०/१४	१०६.००	१००
१९	गौथली सा.व	मंगला ४	२०६८/२/२३	१४६.६८	२१४
२०	भित्रिवन सा.व.	मंगला ३	२०६८/१/२६	१२८.१५	१००
२१	देउराली सा.व	मंगला ३	२०६८/२/११	४८.०६	११०
२२	शिवालय सा.व	मंगला ३	२०००/३/३२	६८	२००
२३	बुकेनी सा.व	मंगला ४	२०००/३/३२	०१.०८	६८
२४	धौलेपातल सा.व.	मंगला २	२०६४/११/२०	२८	५५
२५	धुरेनी आवाङ्ग	मंगला २	२०६०/१/०	१२.०८	४६
२६	खुम्लीया माईकोथान	मंगला २	२०५६/०/२६	२८.५०	६४
२७	केसरे सम्मेनी	मंगला २	२०५२/३/३०	३०.००	११८
२८	लरेनी	मंगला २	२०६४/३/३	३०.१०	४५
२९	रानीभिर ठाडोपाखो	मंगला २	२०५२/१२/१८	१४०	१४१
३०	सिमलचौर सा.व	मंगला २	२०५५/०/३०	८०.२५	६०
३१	सल्यान सल्लेरी	मंगला २	२०५०/५/२२	४६.२५	६३
३२	धारामहखोला सा.व	मंगला ५	२०५०/३/३०	१३३.४५	१३३
३३	पाँखु सा.व.	मंगला ५	२०६०/१/८	८२.०४	६०
३४	नेटा सा.व	मंगला ५	२०५१/८/२६	१०६	१२०
३५	त्यारत्यारे सा.व	मंगला ५	२०५८/१०/२५	१५	१०६
३६	तिनचुले सा.व	मंगला ५	२०६०/३/२४	१६६.५१	१६५
३७	खानीवास देव्रेनी सा.व	मंगला ५	२०५२/११/२०	४१.८६	११८



मंगलागाउँ पालिकाको वस्तुगत विवरण तथा अवस्था विश्लेषण

३८	आरूवोट साव	मंगला ५	२०६८/२/२३	१२७.२७	१६१
३९	अर्मन सा.व	मंगला ५	२०५४/३/२३	८०.२५	१२९
४०	साउनेपानी सा.व	मंगला ५	२०६९/३/३०	९२.२७	८५
४१	रानीवन सा.व	मंगला ५	२०६९/३/३०	१३१	१४७
४२	दोविल्ला बगर सा.व.	मंगला ४	२०७१/३/१६	२.०१	९७
४३	सहयोगी सा.व	मंगला ३	२०७२/३/२	३४.१४	११७
	जम्मा			३२३१.३२	

(स्रोत: जिल्ला वन कार्यालय, म्याग्दी, २०७४)

६.११ गाविसको आयन्ययको अवस्था

आ.व २०७४/०७५को आय न्यय विवरण

तालिका नं. ६२  
आय न्यय विवरण

क्र.स	आर्थिक वर्ष	आय शिर्षक	रकम	न्यय शिर्षक	रकम
१	२०७४/०७५	वित्तीय समानीकरण अनुदान	१३०६१८०००	वित्तीय समानीकरण अनुदान	१०९९७९६१५.४८
		सशर्त अनुदान	९७०९१०००	सशर्त अनुदान	९९९०७८२५
		जेष्ठ नागरीक दीर्घ सेवा सम्मान र सामाजिक सुरक्षा कार्यक्रम	३९२५४०००	जेष्ठ नागरीक दीर्घ सेवा सम्मान र सामाजिक सुरक्षा कार्यक्रम	३५९६२८०००
		स्थानीय शासन तथा सामुदायिक विकास कार्यक्रम	४६००००	स्थानीय शासन तथा सामुदायिक विकास कार्यक्रम	२९२१६६
		स्थानीय शासन तथा सामुदायिक विकास कार्यक्रम	६०००००	स्थानीय शासन तथा सामुदायिक विकास कार्यक्रम	५९६३७८
		पश्चिम नेपाल ग्रामिण खानेपानी तथा सरसफाई कार्यक्रम	५८७९०००	पश्चिम नेपाल ग्रामिण खानेपानी तथा सरसफाई कार्यक्रम	४४८०००९
		पश्चिम नेपाल ग्रामिण खानेपानी तथा सरसफाई कार्यक्रम	११७६९०३२	पश्चिम नेपाल ग्रामिण खानेपानी तथा सरसफाई कार्यक्रम	११६३९६९४

(स्रोत मंगला गाँउपालिकाको कार्यालय, २०७५)

६.११.१ वार्षिक कार्यक्रमबाट लक्षित कार्यक्रम तर्फ भएको विनियोजन तथा खर्च विवरण

तालिका नं. ६३  
लक्षित कार्यक्रम तर्फ

आर्थिक वर्ष	लक्षित कार्यक्रम	विनियोजित	खर्च रकम
-------------	------------------	-----------	----------

२०७४/०७५	दलित, महिला, जनजाति, युवा, द्वन्द्व पिडित, जेष्ठ नागरिक, अपाङ्गता भएका ब्यक्ति, आदी	रकम हजारमा ३८००	असार मसान्त पूर्व विवरण तयार गरिएकोले खर्च रकम राखिएको छैन ।
----------	---	--------------------	--

(श्रोत मंगला गाँउपालिकाको कार्यालय, २०७४)

### ६.११.२ विगत ३ वर्षको एम.सि.पि. एम को स्तर

तालिका नं. ६४  
एम.सि.पि. एम को स्तर

क्र.स.	आ.व. २०७१/०७२	आ.व. २०७२/०७३	आ.व. २०७३/०७४
१	एम.सि.पि. एम नभएको	म.सि.पि. एम नभएको	म.सि.पि. एम नभएको

(श्रोत मंगला गाँउपालिकाको कार्यालय, २०७५)

### ६.१२ धार्मिक, ऐतिहासिक तथा पर्यटकीय स्थलहरू

मंगला गाउँपालिका अर्न्तगत रहेका प्रमुख पर्यटकीय गन्तब्यहरूको विकास खासै हुन सकिरहेको अवस्था देखिदैँन जिल्लाको सदरमुकामबाट नजीकको दुरीमा रहेर पनि यहाँका राजनितिक दलका प्रतिनिधिहरूको पहुँच केन्द्रसम्म नपुग्दा जुन रूपमा विकास हुनु पर्ने हो सो रूपमा विकास हुन सकेको छैन । वरंजाको भ्रात्रिपानी, दह तिनचुले, टोड्के क्षेत्र अझै ओभोलमा छन् । नेपाल सरकारले वि.स. २०७२ (१० सेप्टेम्बर २०१५) सालमा विश्व पर्यटक दिवसको अवसरमा टोड्केलाई पर्यटकीय क्षेत्रको रूपमा र गाउँपालिका १ को पूर्णगाउँ वस्तीलाई घरवासका लागी नमुना गाउँ घोषणा गरेपनी सो कागजमा मात्र सिमित भएको छ । प्रयाप्त भौतिका पूर्वाधारको विकास नहुदाँ र आवश्यक बजेटको ब्यवस्था गर्न नसक्दा पर्यटकीय क्षेत्रहरूको विकास हुन सकेको छैन । गाउँपालिकाले त्यस्ता पर्यटकीय क्षेत्रहरूमा प्रयाप्त आर्थिक स्रोतको परिचालन गरी त्यस्ता क्षेत्रको विकास भएमा आन्तरीक तथा बाह्य पर्यटक भित्राउने सके गाउँपालिकाको विकासमा टेवा पुग्ने देखिन्छ । गाउँपालिका भित्र रहेका पर्यटकीय स्थलहरू निम्न अनुसार रहेको छ ।

तालिका नं. ६५  
प्रमुख पर्यटकीय स्थलहरू

क्र.स.	धार्मिक तथा पर्यटकीय स्थलको नाम	ठेगाना	स्थलको महत्व
१	टोड्के	मंगला गा.पा १	२८०० मि. को उचाइमा रहेको ६ प्रजातिका लाली गुराँस पाइने र एकै ठाउँबाट तीनवटा जिल्ला म्याग्दी, पर्वत तथा बागलुङका धेरै स्थलहरू तथा १२ वटा हिम श्रृंखला देख्न सकिने, पिकनिक स्थल
२	टोड्के मन्दिर	मंगला गा.पा १	स्वर्गद्वारीको शाखा आश्रम क्षेत्र अवलोकन
३	पूर्णगाउँ	मंगला गा.पा १	पर्यटकीय स्थल, दृश्यावलोकन
४	रातोखोला छहरा	मंगला गा.पा	पर्यटकीय स्थल, दृश्यावलोकन

मंगलागाउँ पालिकाको वस्तुगत विवरण तथा अवस्था विश्लेषण

		१	
५	दह	मंगला गा.पा ३	पर्यटकीय स्थलको अवलोकन
६	भाक्रिपानी	मंगला गा.पा ३	पर्यटकीय स्थलको अवलोकन
७	तिनचुले धुरी	मंगला गा.पा ५	पर्यटकीय स्थलको अवलोकन
	चाङ्गा	मंगला गा.पा ५	पर्यटकीय स्थलको अवलोकन

(श्रोत मंगला गाउँपालिकाको कार्यालय, २०७५)

६.१३ गाउँपालिका भवनबाट प्रत्येक वडासम्म पुग्ने दूरी :

तालिका नं. ६३

गाविस भवनबाट वडासम्म पुग्न लाग्ने समय

गा.वि.स. भवन रहेको स्थान	वडा नं.	दुई स्थान विचको दुरी (कि.मि.)
गाउँपालिका भवन रहेको वडा नं. २	वडा नं. १	६ कि.मि
	वडा नं. २	० कि.मि
	वडा नं. ३	८ कि.मि
	वडा नं. ४	१० कि.मि
	वडा नं. ५	७ कि.मि

(श्रोत मंगला गाउँपालिकाको कार्यालय, २०७५)

६.१४ गाउँपालिकाका सामुदायिक भवनहरू

तालिका नं. ६४

सामुदायिक भवनहरू

क्र.स.	भवनको नाम	ठेगाना	भवनको प्रयोग
१	आमा समुहको भवन	मंगला १	बैठक,कार्यालय संचालन गर्न
२	पात्लेपानी सामुदायिक वनको भवन	मंगला १	बैठक,कार्यालय संचालन गर्न
३	शिवमन्दिर धर्मशाला	मंगला १	तिर्थयात्री बस्न
४	मालिका सामुदायिक वनको भवन	मंगला १	बैठक,कार्यालय संचालन गर्न
५	पुख्र्यौली समुह भवन	मंगला १	पुरख्र्यौली नाच संरक्षण गर्न
६	सामुदायिक भवन	मंगला १	तालिम, पुस्तकालय,कार्यालय संचालन गर्न
७	शिक्षक आवास भवन	मंगला १	शिक्षक आवास
८	कोलचेञ्च स्टोर भवन	मंगला २	आलु भण्डारण गर्न
९	नागरिक सचेतना केन्द्र भवन	मंगला १,२ र ४	बैठक,कार्यालय संचालन गर्न
१०	मगर संघ भवन	मंगला २	बैठक,कार्यालय संचालन गर्न
११	दलित संजाल भवन	मंगला १	

(श्रोत मंगला गाउँपालिकाको कार्यालय, २०७५)

सार्वजनिक शौचालय विवरण

क्र.स.	शौचालय संख्या	ठेगाना	प्रयोगको अवस्था
--------	---------------	--------	-----------------

१	४	मंगला १ र २	न्यवस्थित भएको
---	---	-------------	----------------

(श्रोत घरधुरी सर्वेक्षण २०७५)

### ६.१४.१ गाउँपालिकाको हालको भवनहरूको विवरण

तालिका नं. ६४ (क)  
सरकारी भवनहरू

क्र.स	गाउँपालिकाको नामको	भवनको प्रकृति			गाउँपालिकाको वडा नं.	कैफियत
		गोटा	पक्की	कच्ची		
१	वडा कार्यालय भवन	३	पक्की		१,३ र ५	
२	गाउँपालिका भवन	१	पक्की		२	

(श्रोत मंगला गाउँपालिकाको कार्यालय, २०७५)

### ६.१४.२ गाउँपालिकाको अचल सम्पत्ति विवरण (गा.पा., कृषि, पशु, स्वास्थ्य, हुलाक, इलाका वन कार्यालय आदी)

तालिका नं. ६४ (ख)  
चल अचल सम्पत्ति

क्र.स	अचल सम्पत्ति	इकाइ (रोपनी, हेक्टर)	स्वामित्व	कैफियत
१	भवन	७	सरकारी	
२	जमिन	१५ रोपनी		
३	गाडी	०		
४	मोटरसाईकल	७		
५	अन्य मेसिन			
६	अन्य			

(श्रोत मंगला गाउँपालिकाको कार्यालय, २०७५)

### ६.१४.३ गाउँपालिका आफैले बनाएका निती नियमहरू :

गाउँपालिकाले निती नियम बनाएपनी राजपत्रमा प्रकाशित नभएकोले समावेश गरिएको छैन ।

(श्रोत मंगला गाउँपालिकाको कार्यालय, २०७५)

### ६.१५ गाउँपालिकाका वडाहरूबाट बजार क्षेत्रसम्म पुग्ने दूरी :

तालिका नं. ६५  
स्थानीय बजारसम्मको दूरी

वडा नं.	स्थानीय बजार	बजार रहेको स्थान	दुई स्थान विचको दूरी (कि.मि)
१	तातोपानी बजार, बावियाचौर बजार	वे.न.पा. ४, मंगला २	६
२	बावियाचौर बजार	मंगला २	०

मंगलागाउँ पालिकाको वस्तुगत विवरण तथा अवस्था विश्लेषण

३	तातोपानी बजार,	वे.न.पा. ४, मंगला २	६
४	तातोपानी बजार,	वे.न.पा. ४, मंगला २	६
५	बावियाचौर बजार	मंगला २	६

(श्रोत मंगला गाँउपालिकाको कार्यालय, २०७५)

६.१६ स्थापना कालदेखि हाल सम्मका प्रमुखहरूको विवरण

तालिका नं.६६

प्रमुखहरूको विवरण

क्र.स.	नामथर	पद	सम्पर्क नं.	कार्यकाल
१	सतप्रसाद रोका	अध्यक्ष	८८६८०१४१६५	२०७४ जेष्ठ देखि हाल सम्म
२	सिजना के.सी.	उपाध्यक्ष	८८५७६३३६८०	२०७४ जेष्ठ देखि हाल सम्म

(श्रोत मंगला गाँउपालिकाको कार्यालय, २०७५)

६.१६.१ गाउँपालिकाका जनप्रतिनिधिहरूको विवरण

तालिका नं.६६(ख)

गाउँपालिकाका जनप्रतिनिधिहरू

क्र.स.	नामथर	पद	सम्पर्क नं.	कार्यकाल
१	सतप्रसाद रोका	अध्यक्ष	८८६८०१४१६५	२०७४ जेष्ठ देखि हाल सम्म
२	सिजना के.सी.	उपाध्यक्ष	८८५७६३३६८०	२०७४ जेष्ठ देखि हाल सम्म
३	डेगबहादुर रामजाली	१ नं वडा अध्यक्ष	९८५७६२४१४२	२०७४ जेष्ठ देखि हाल सम्म
४	धनबहादुर खाती	२ नं वडा अध्यक्ष	९८५७६४२७४२	२०७४ जेष्ठ देखि हाल सम्म
५	कविन्द्र रोका मगर	३ नं वडा अध्यक्ष	९८५७६४२३४२	२०७४ जेष्ठ देखि हाल सम्म
६	ओमबहादुर रोका मगर	४ नं वडा अध्यक्ष	९८५७६४२४४२	२०७४ जेष्ठ देखि हाल सम्म
७	भुपेन्द्र खत्री क्षेत्री	५ नं वडा अध्यक्ष	९८५७६४२५४२	२०७४ जेष्ठ देखि हाल सम्म
८	जितमान गौचन	१ नं वडा सदस्य	९८०६१५३४१०	२०७४ जेष्ठ देखि हाल सम्म
९	डिलकुमारी खत्री	१ नं वडा सदस्य	९८०५१६५०५२	२०७४ जेष्ठ देखि हाल सम्म
१०	ओमकार शेरपुञ्जा	१ नं वडा सदस्य	९८०१८५८६६३	२०७४ जेष्ठ देखि हाल सम्म
११	रेलमति किसान	१ नं वडा सदस्य	९८०६१९६६३४	२०७४ जेष्ठ देखि हाल सम्म
१२	सरस्वती उपाध्याय	२ नं वडा सदस्य	९८०५११७६१८	२०७४ जेष्ठ देखि हाल सम्म
१३	शान्ति सार्की	२ नं वडा सदस्य	९८४७६११७९४	२०७४ जेष्ठ देखि हाल सम्म
१४	चक्रलाल पाण्डे	२ नं वडा सदस्य	९८०५१७६९२५	२०७४ जेष्ठ देखि हाल सम्म
१५	चन्द्रमान शेरपुञ्जा	२ नं वडा सदस्य	९८२१३११७०३	२०७४ जेष्ठ देखि हाल सम्म
१६	सरदेवी भट्टचन	३ नं वडा सदस्य	९८४७७६३१७२	२०७४ जेष्ठ देखि हाल सम्म
१७	लिला वि.क.	३ नं वडा सदस्य	९८०५१३५८८६	२०७४ जेष्ठ देखि हाल सम्म

मंगलागाउँ पालिकाको वस्तुगत विवरण तथा अवस्था विश्लेषण

१८	चन्द्रदत्त सापकोटा	३ नं वडा सदस्य	९८४७६७५५८७	२०७४ जेष्ठ देखि हाल सम्म
१९	दलबहादुर घर्ती	३ नं वडा सदस्य	९८४७७३२००४	२०७४ जेष्ठ देखि हाल सम्म
२०	मनमाया चोचाङ्गे	४ नं वडा सदस्य	९८०५१७६२८८	२०७४ जेष्ठ देखि हाल सम्म
२१	सुकमाया कामी	४ नं वडा सदस्य	९८१८१७८६२६	२०७४ जेष्ठ देखि हाल सम्म
२२	मनबहादुर थजाली	४ नं वडा सदस्य	९८०३५९०९८७	२०७४ जेष्ठ देखि हाल सम्म
२३	यामबहादुर वि.क.	४ नं वडा सदस्य	९८६७७७१०९६	२०७४ जेष्ठ देखि हाल सम्म
२४	शुशिकला फगामी	५ नं वडा सदस्य	९८२१३२७७७३	२०७४ जेष्ठ देखि हाल सम्म
२५	कविता वि.क.	५ नं वडा सदस्य	९८०६१५३२४१	२०७४ जेष्ठ देखि हाल सम्म
२६	चन्द्रबहादुर फगामी	५ नं वडा सदस्य	९८०५२३१९४८	२०७४ जेष्ठ देखि हाल सम्म
२७	हर्कबहादुर बुढाथोकी	५ नं वडा सदस्य	९७४६७०४०४५	२०७४ जेष्ठ देखि हाल सम्म
२८	दिलमाया वि.क.	गाउँ कार्यपालिका सदस्य	९८१३८३७००६	२०७४ जेष्ठ देखि हाल सम्म
२९	रत्नबहादुर वि.क.	गाउँ कार्यपालिका सदस्य	९७४६७१०७८९	२०७४ जेष्ठ देखि हाल सम्म

(श्रोत मंगला गाँउपालिकाको कार्यालय, २०७५)

६.१०गाउँपालिकामा कार्यरत कर्मचारीहरू :

तालिका नं.६०  
कार्यरत कर्मचारीहरू

क्र.स.	नामथर	पद	कार्यरत शाखा	सम्पर्क फोन नं.
१	विष्णुप्रसाद पौडेल	प्रमुख प्रशासकीय अधिकृत	प्रशासन	९८५६०३७५३७
२	राजेन्द्र आचार्य	कार्यकारी सचिव	सामाजिक तथा क्षमता विकास	९८५७६२४३६०
३	सोहन जंग कार्की	सिभिल इन्जिनियर	प्राविधिक (भुकम्प)	९८४१०३५६०३
४	डेगबहादुर बानियाँ	शिक्षा संयोजक (स्रोतन्यक्ति)	शिक्षा	९८५७६४०३९७
५	अमृता थापा मगर	सूचना तथा संचार प्राविधिक अधिकृत	सूचना प्रविधि	९८६१०८१३७७
६	मुक्तिराम खरेल	लेखापाल	प्रशासन (लेखा)	९८५७६४९९००
७	देवकुमार बस्नेत	सब-इन्जिनियर	प्राविधिक योजना	९७४१२६४६१२
८	बालकृष्ण शर्मा	स्वास्थ्य संयोजक	प्राविधिक योजना	९८५७६२८७०९
९	दिर्घबहादुर खड्का	पशुस्वास्थ्य प्राविधिक	पशुस्वास्थ्य	९८४७७२३८८८
१०	निरन्जन कुमार तिवारी	प्राविधिक सहायक	कृषि	९८५७०५२१३२
११	रिता यादव	हेल्थ असिस्टेन्ट	स्वास्थ्य	९८०१६२३४९२
१२	राधाकुमारी खत्री	सामाजिक परिचालक	प्रशासन योजना	९८४९०३९४५९
१३	नगेन्द्र सापकोटा	असिस्टेन्ट सब-इन्जिनियर	प्राविधिक (योजना)	९८५७६२३४४२

१४	प्रकाश आचार्य	अस्सिस्टेन्ट सव-इन्जिनियर	प्राविधिक (योजना)	९८६७९४९२१३
१५	मोहन परियार	अस्सिस्टेन्ट सव-इन्जिनियर	प्राविधिक (योजना)	९८५७६२४१७४
१६	खेमराज उपाध्याय	प्रशासन तथा लेखा सहायक	प्रशासन	९८४७७५९५७१
१७	पदमलाल शर्मा	कार्यालय सहयोगी	प्रशासन	९८२१३२६३५२
१८	शिव आचार्य	कार्यालय सहयोगी	प्रशासन	९८४७६५७६६४

(श्रोत मंगला गाँउपालिकाको कार्यालय, २०७५)

### ६.१८ विगत ५ वर्षमा कामदारको रुपमा घर/परिवार बाहिर गएका बालबालिकाहरु विवरण

तालिका नं.६८  
कामदार बालबालिकाको विवरण

लिङ्ग	संख्या	जम्मा	कैफियत
बालक	०	३	
बालिका	३		

### ६.१९ घरमा श्रम गराउने( घरेलु कामदार, होटल तथा रेष्टुरेण्ट, उद्योग तथा व्यवसाय वा अन्य )विवरण

तालिका नं.६९

श्रमिक कामदार बालबालिका

क्र.स	कामदारको विवरण	संख्या	जम्मा	कैफियत
१	यातयात	३०	१०२	
२	होटल	१२		
३	घरेलु कामदार	१०		
४	उद्योग	५०		

### ६.२० घरभाँडा सम्बन्धि विवरण

तालिका नं.७०

घरभाडाँ विवरण

क्र.स	भाँडामा कोठा संख्या	भाँडा रकम	कैफियत
१	३५	८७५००	मासिक रु २५ सयका दरले

### गाउँपालिका वडा अनुसारका मुख्य बस्ती र बस्ती कोड

वडा	बस्तीकोड नं.	बस्तीको नाम	वडा नं.	बस्तीकोड नं.	बस्तीको नाम
-----	--------------	-------------	---------	--------------	-------------

मंगलागाउँ पालिकाको वस्तुगत विवरण तथा अवस्था विश्लेषण

नं.					
१	१	पूर्णगाउँ	३	१६	पखे
	२	कुहुँ		१७	सातविसे
	३	तुसारेपानी		१८	खानिगाउँ
	४	पैयुपाट		१९	बाहुन पधैरा
	५	थाईवाङ्ग	४	२०	थर्पु गाँउ
	६	भर्जुला		२१	दुर्दि
२	५	हिदी	५	२२	बुकेनी
	६	रणवाङ्ग		२३	धापुङ्ग
	७	लरेनी आम्बोट		२४	टिकावाङ्ग
	८	सल्यान	२५	मुसरवारी	
	९	बावियाचौर	२६	सिकुम,छिस्वाङ्ग	
	१०	भाईवाङ्ग	२७	धारा, मुसलदुङ्ग	
	११	खुम्लीया	२८	पाँखु, सेराफाँट	
	१२	मिठौला सिमलचौर	२९	अर्मन, खोलाखर्क, पोक	
	१३	तल्लो डडुवा	३०	नेटा, साउनेपानी	
३	१४	आर्वाङ	३१	किमचौर	
	१५	खर्क	३२	किमचौर, पार्वक	





गाउँपालिकाको सङ्गठनात्मक संरचना

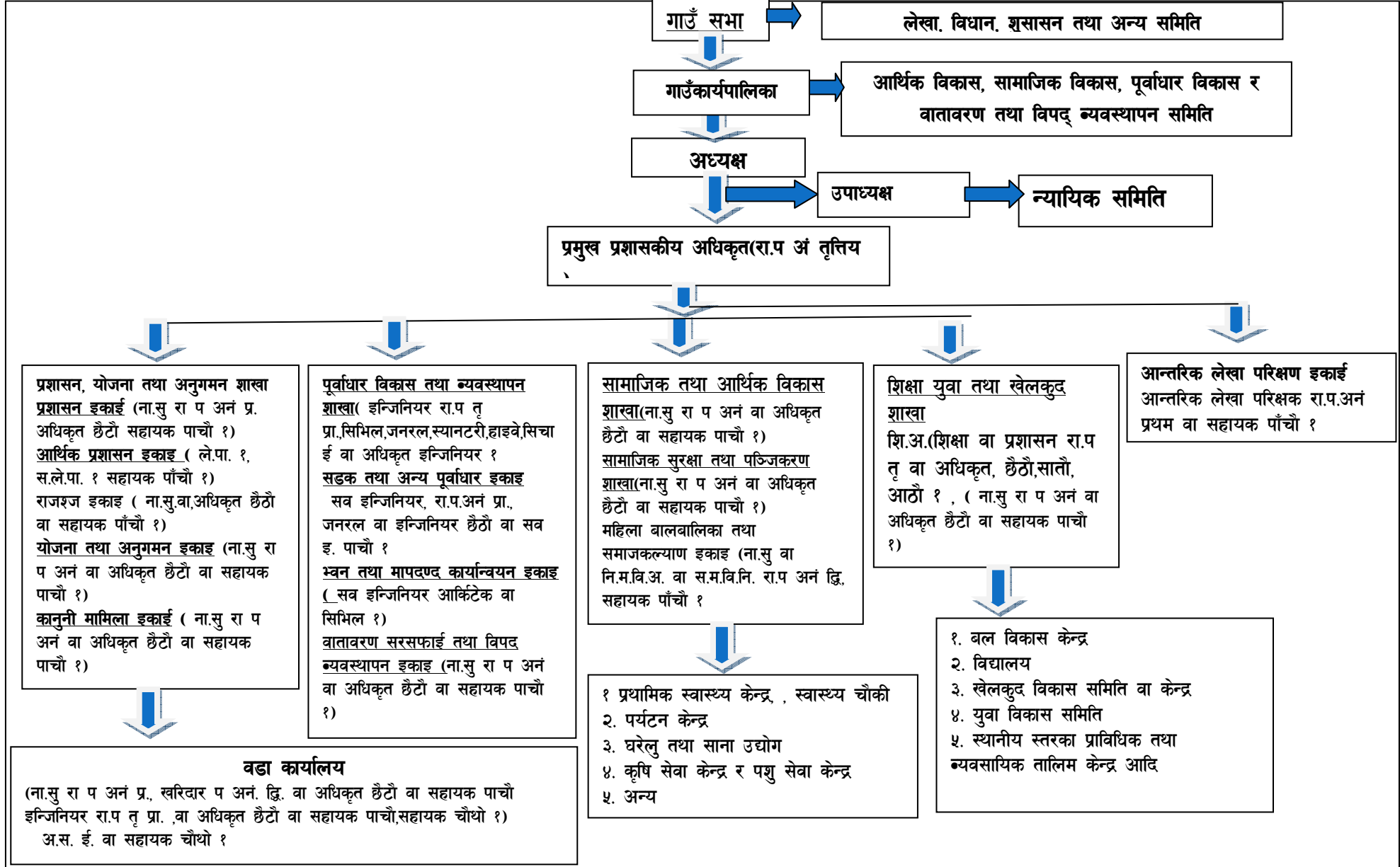

# मंगला गाउँपालिकाको मोहडा देखाइएको नक्सा

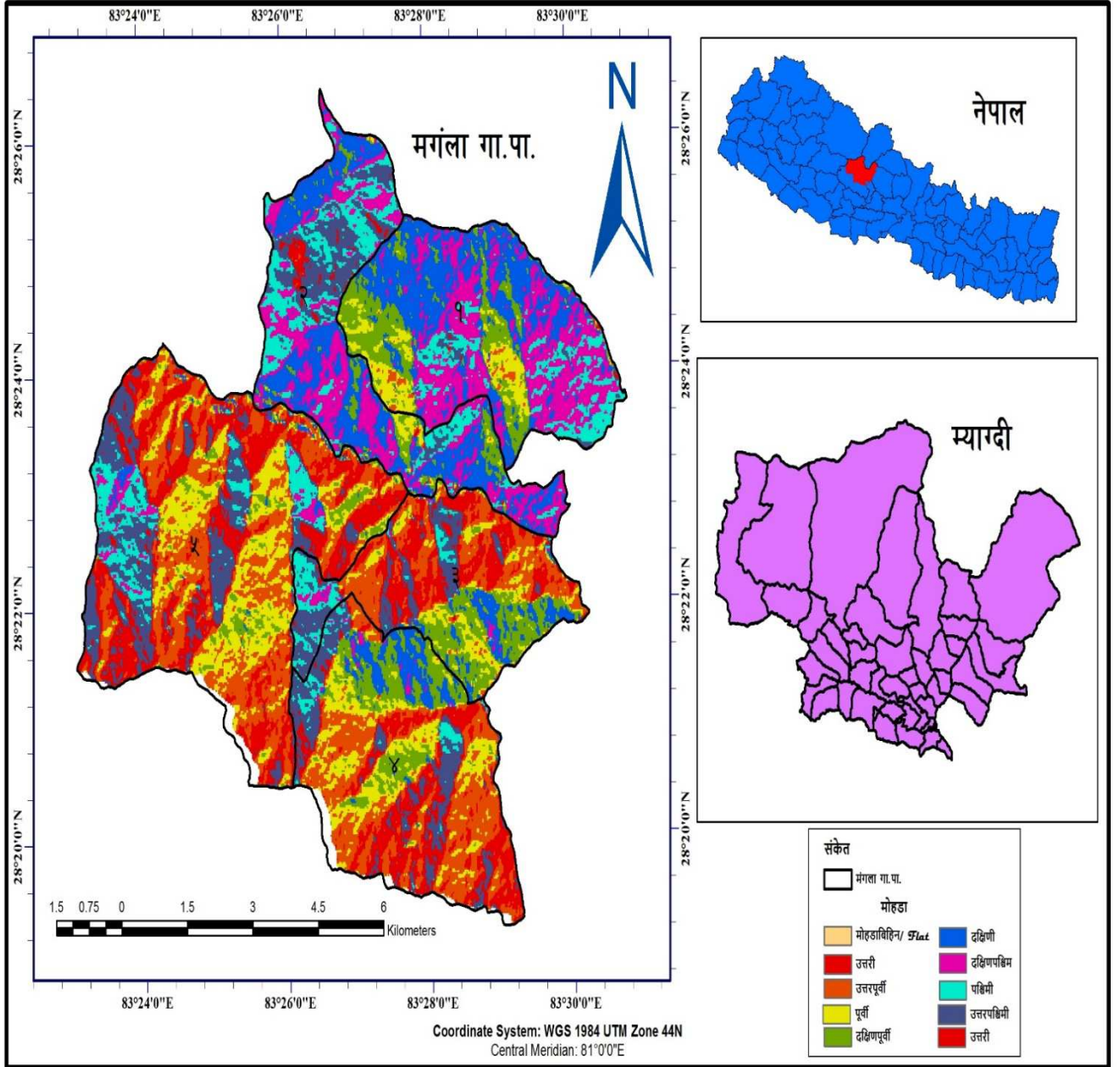

नक्सा तयार पार्ने: स.व.अ. मदन सुवेदी

स्थानिय तह नक्सा स्रोत: नापी विभाग, सिधियं मामिला तथा सामान्य प्रशासन मन्त्रालय

## मंगला गाउँपालिकाको समुन्द्र सतहदेखीको उचाई देखाइएको नक्सा

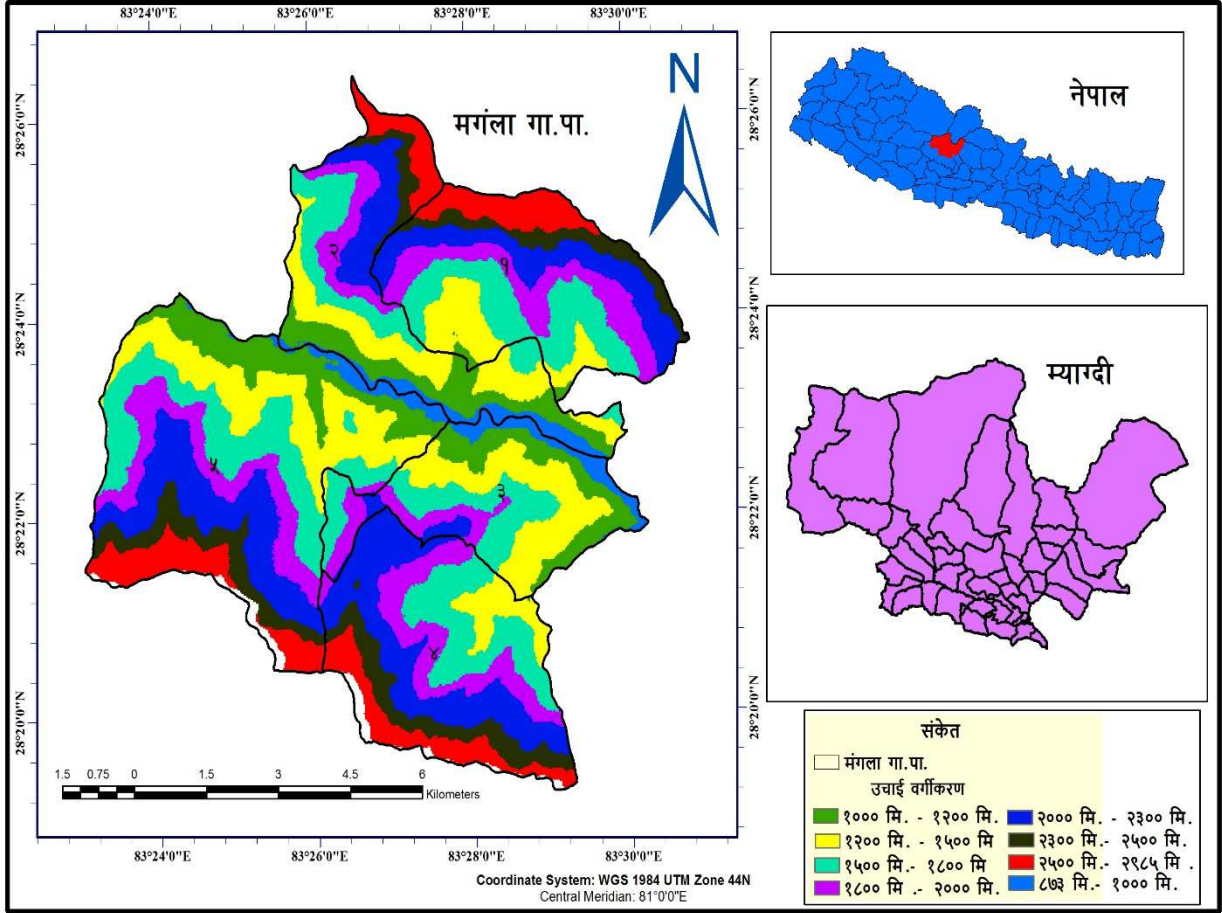

नक्सा तयार पार्ने: स.व.अ. मदन सुवेदी

स्थानिय तह नक्सा स्रोत: नापी विभाग, सधिय माभिला तथा सामान्य प्रशासन मन्त्रालय

# मंगला गाउँपालिकाको समुन्द्र सतहदेखीको उचाई देखाइएको नक्सा

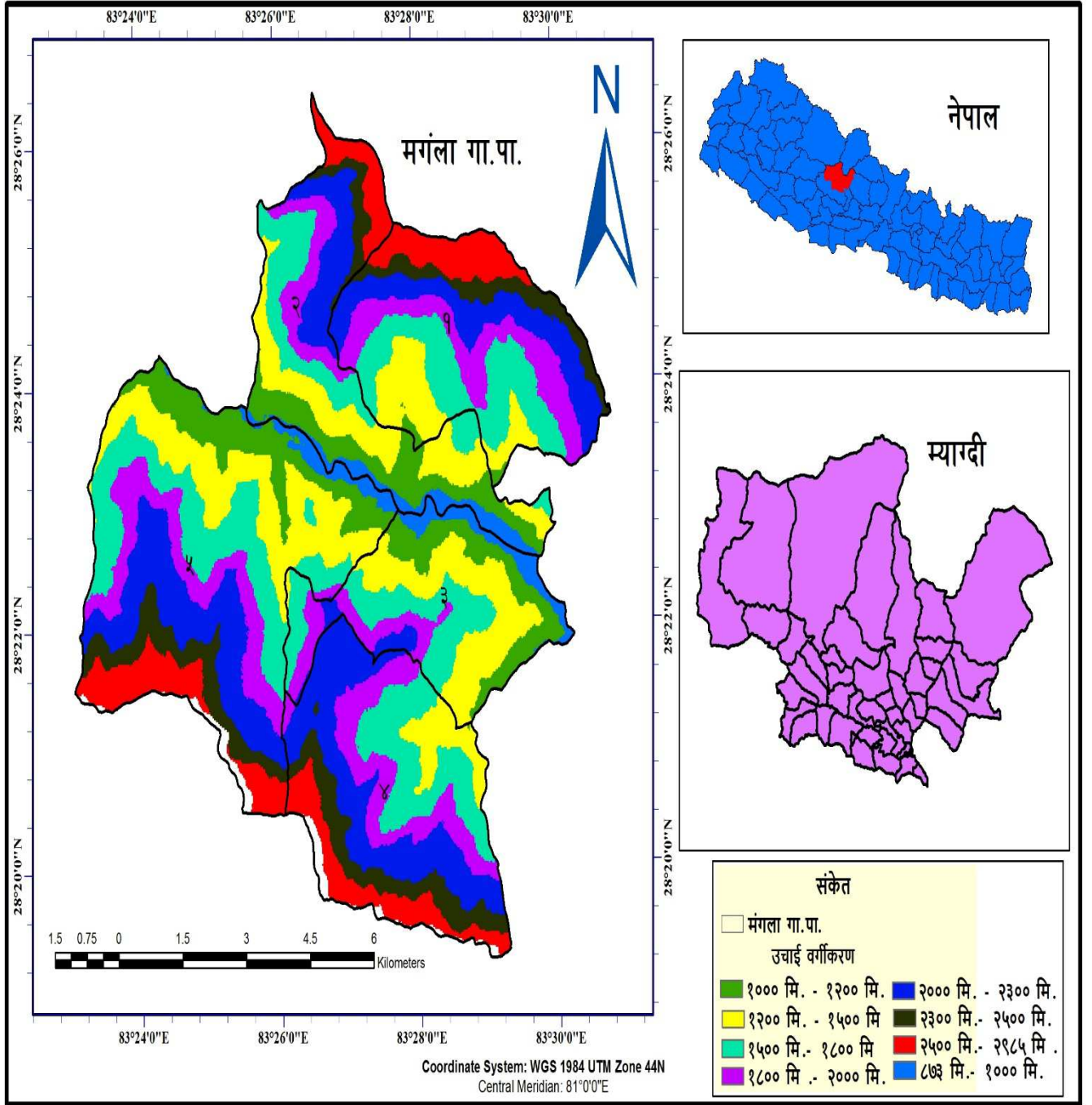

नक्सा तयार पार्ने: स.व.अ. मदन सुवेदी

स्थानिय तह नक्सा स्रोत: नापी विभाग, सधिय मामिला तथा सामान्य प्रशासन मन्त्रालय

# मंगला गाउँपालिकाको भू-उपयोगिता नक्सा

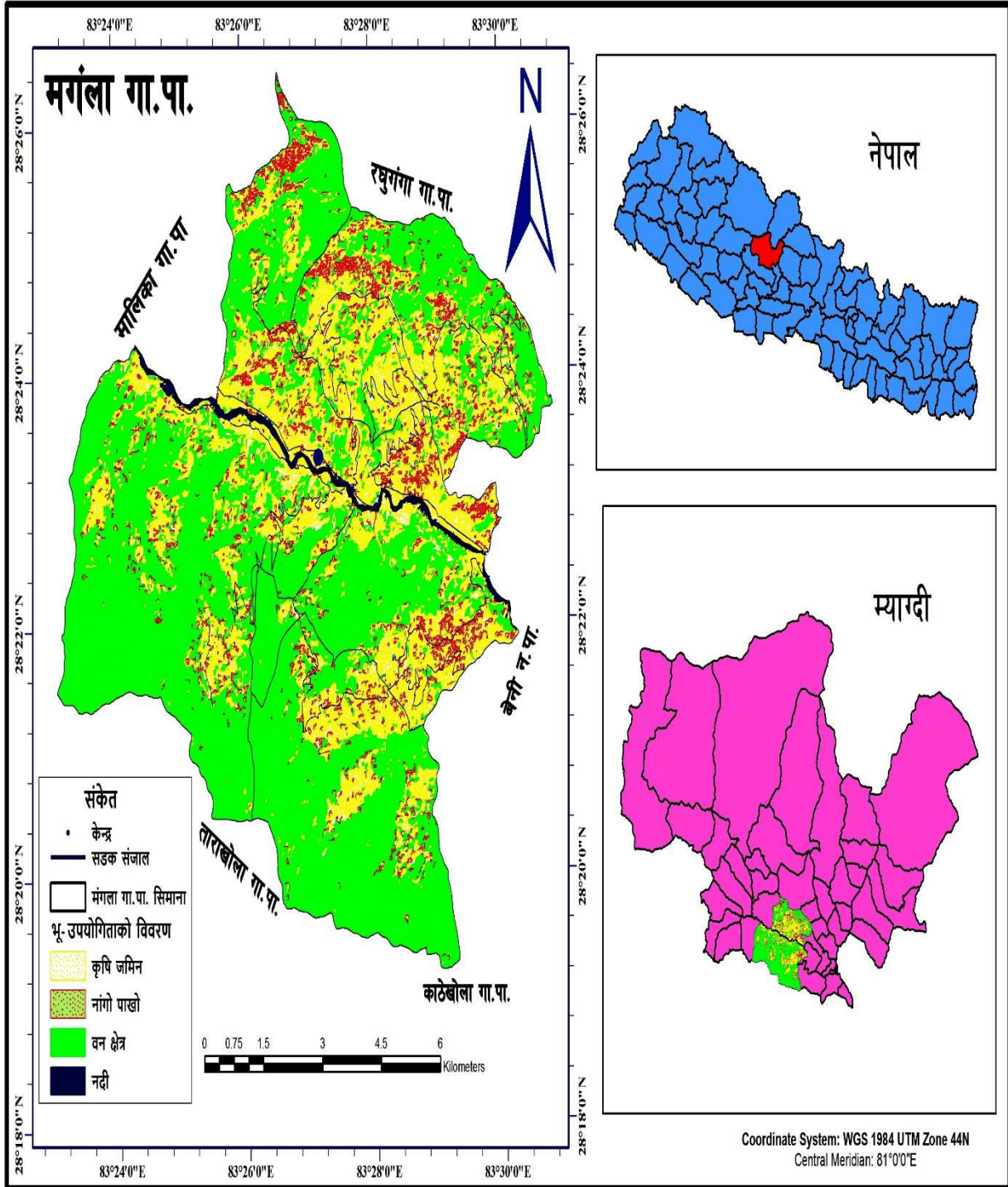

नक्सा तयार पार्ने: मदन सुवेदी

स्थानिय तह नक्सा स्रोत: नापी विभाग, सधिय माथिला तथा सामान्य प्रशासन मन्त्रालय

# मंगला गाउँपालिकाको भू-उपयोगीता नक्सा

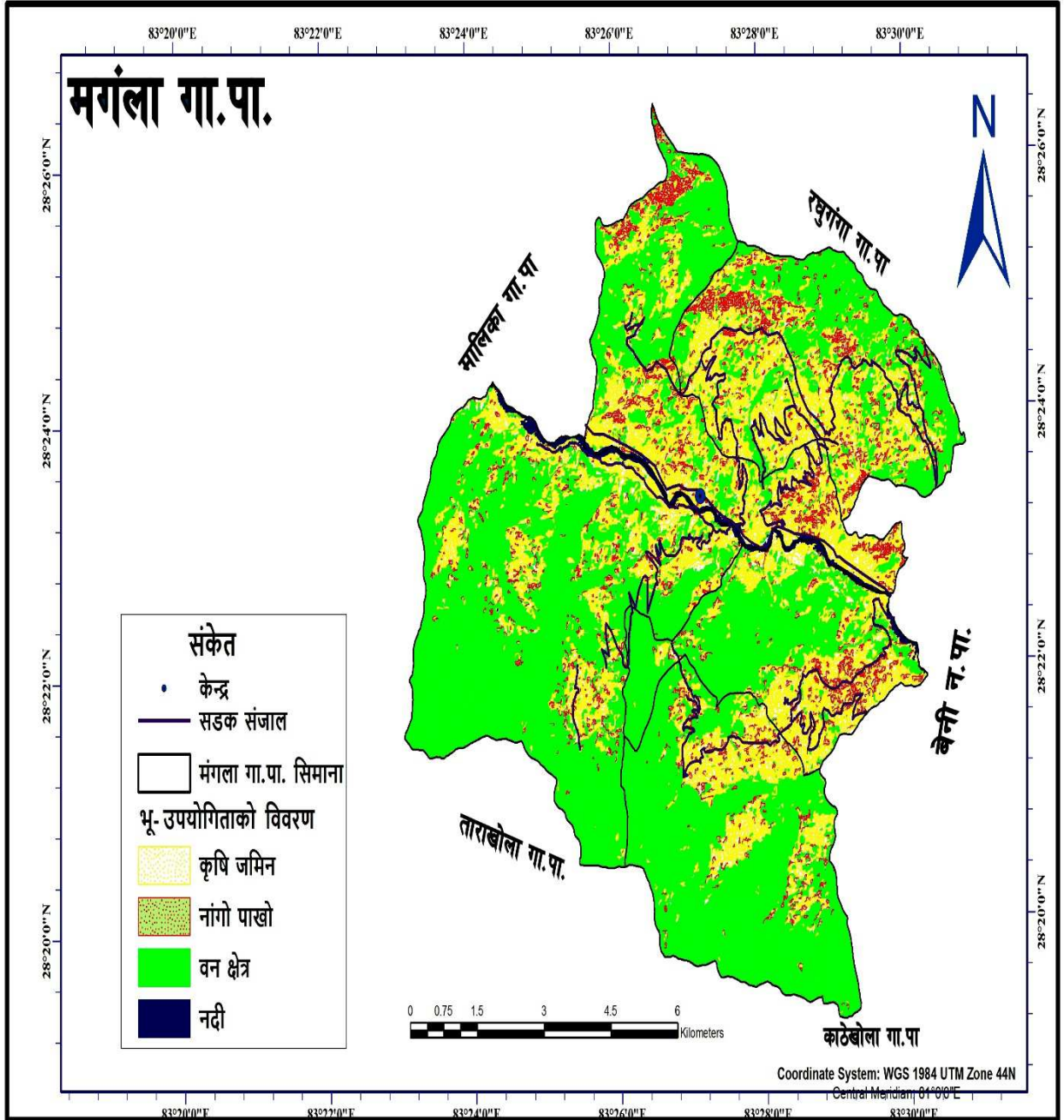

नक्सा तयार पार्ने: मदन सुवेदी

स्थानिय तह नक्सा स्रोत: नापी विभाग, सधिय मापिला तथा सामान्य प्रशासन मन्त्रालय

# मंगला गाउँपालिकाको सिमाना नक्सा

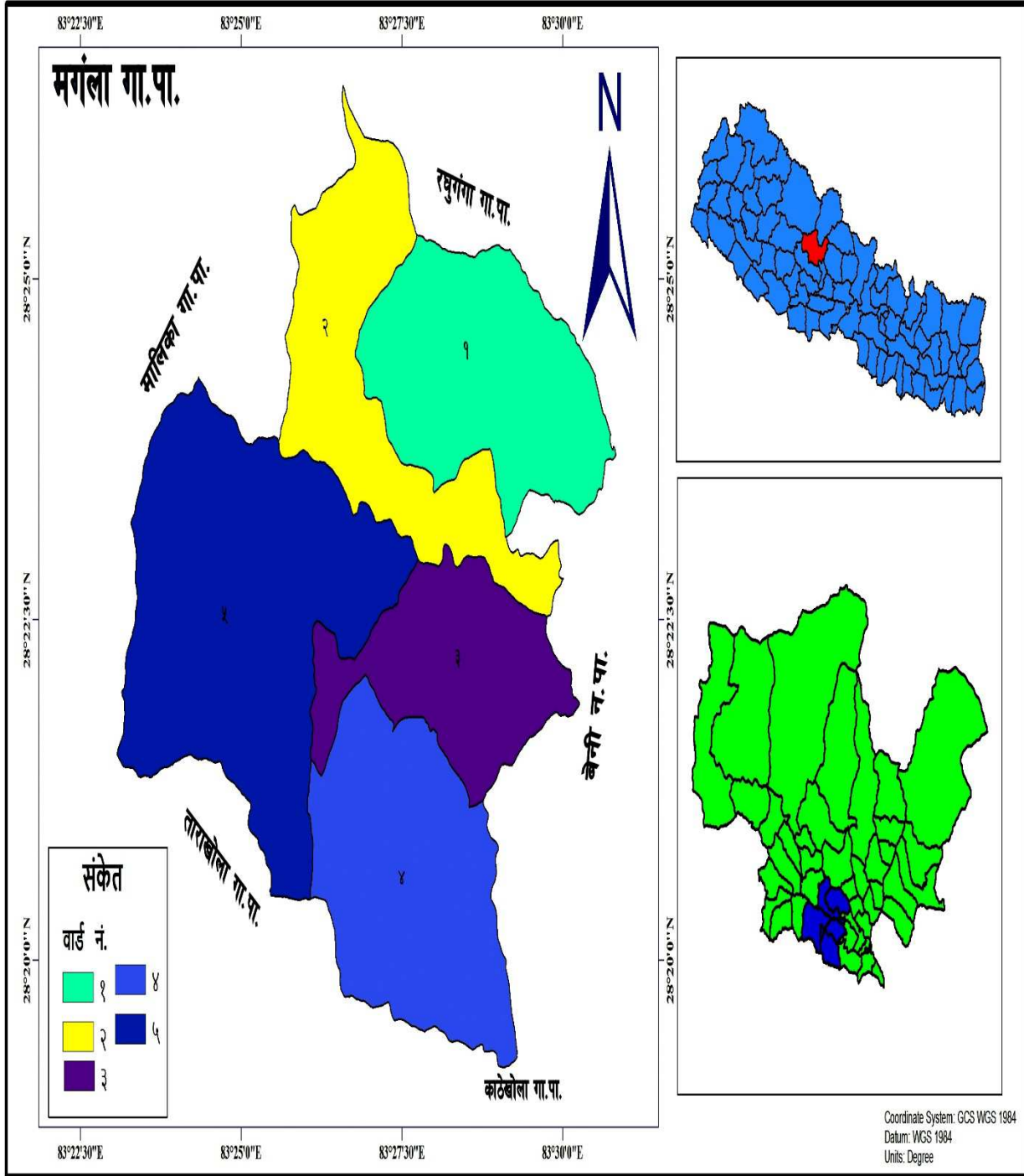

नक्सा तयार पार्ने: मदन सुवेदी

स्थानिय तह नक्सा स्रोत: नापी विभाग, सचिवालय मागिसा तथा सामान्य प्रशासन मन्त्रालय



## मंगला गाउँपालिकाको भिरालोपना देखाइएको नक्सा

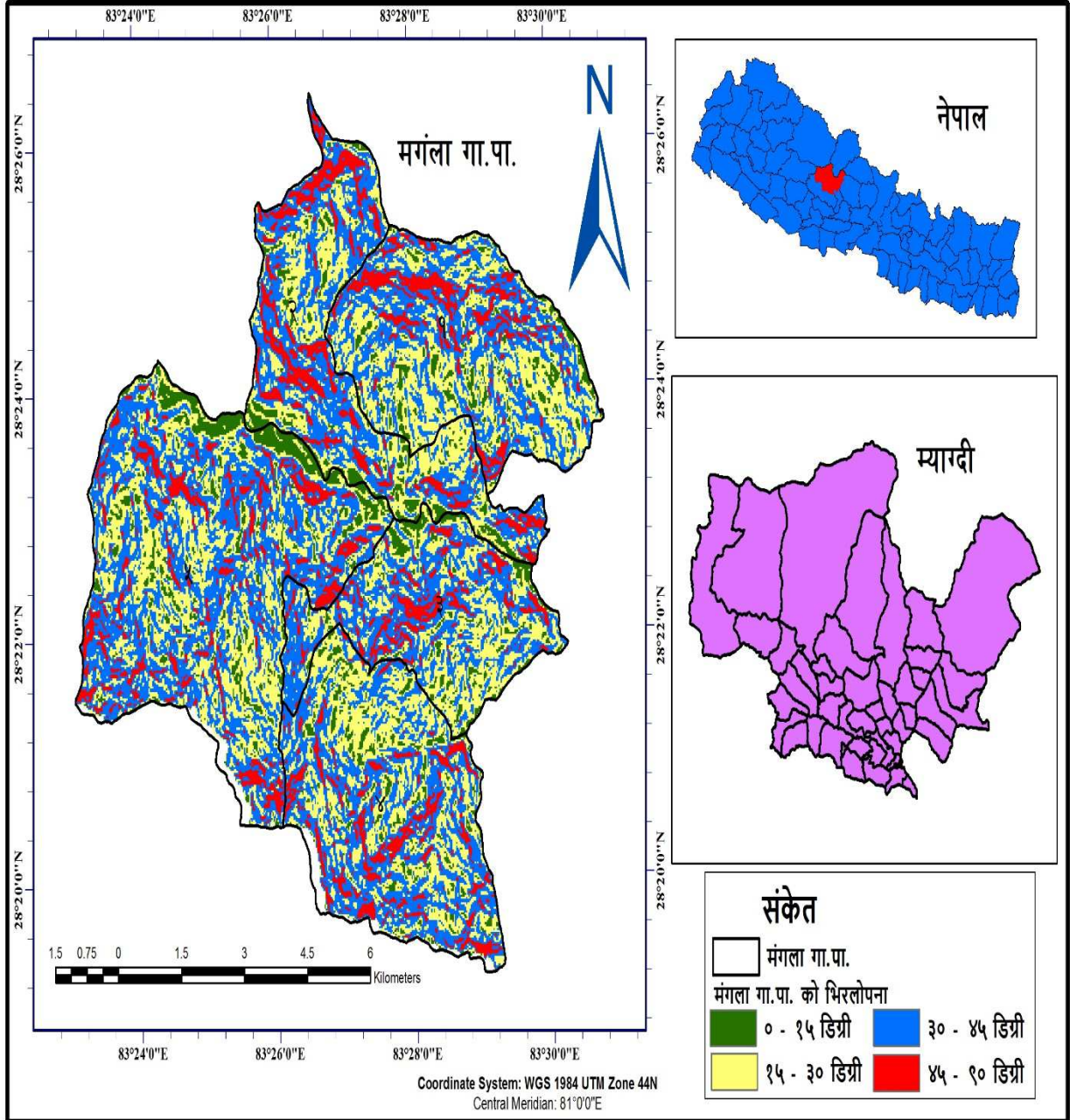

नक्सा तयार पार्ने: स.व.अ. मदन सुवेदी

स्थानिय तह नक्सा स्रोत: नापी विभाग, सधिय मामिला तथा सामान्य प्रशासन मन्त्रालय